

Zmluva o poskytnutí finančných prostriedkov a spolupráci

uzatvorená podľa ust. § 269 ods. 2 zákona č. 513/1991 Zb. Obchodný zákonník v znení neskorších predpisov
(ďalej len „**Zmluva**“)

medzi zmluvnými stranami:

Hlavné mesto Slovenskej republiky Bratislava

sídlo: Primaciálne nám. 1, 814 99 Bratislava 1
IČO: 00 603 481
DIČ: 2020372596
banka: Československá obchodná banka, a.s.
IBAN: SK28 7500 0000 0000 2582 8023
štatutárny zástupca: Ing. arch. Matúš Vallo, primátor
osoba oprávnená na podpis Zmluvy: Mgr. Ing. Michal Radosa, zástupca riaditeľa magistrátu v zmysle Podpisového poriadku účinného v čase podpisu tejto Zmluvy

(ďalej len ako „**Hlavné mesto**“)

a

Mestská časť Bratislava - Podunajské Biskupice

sídlo: Trojičné námestie 11, 821 06 Bratislava
IČO: 00 641 383
DIČ: 20200943782
banka: Tatra banka, a.s.
č. účtu v tvare IBAN: SK80 1100 0000 0026 2700 5541
štatutárny zástupca: Ing. Roman Lamoš, MBA, starosta Mestskej časti Bratislava – Podunajské Biskupice

(ďalej len ako „**Mestská časť**“)

(Hlavné mesto a Mestská časť ďalej aj ako „**Zmluvné strany**“ alebo jednotlivo ako „**Zmluvná strana**“)

ČLÁNOK 1 **Úvodné ustanovenia**

1. Zmluvné strany sa dohodli, že za podmienok stanovených v tejto Zmluve vyvinú a uskutočnia všetky dohodnuté vzájomné záväzky a úkony na dosiahnutie spoločného cieľa, a to na úpravu priechodov pre chodcov, ktoré sa nachádzajú na cestách a chodníkoch v správe Hlavného mesta nachádzajúcich sa v rôznych častiach Mestskej časti (ďalej len „**úprava priechodov**“ alebo „**Dielo**“).
2. Zmluvné strany vyhlasujú, že úprava priechodov v rôznych častiach Mestskej časti je vo verejnom záujme. Úprava priechodov pre chodcov v rôznych častiach Mestskej časti, konkrétne na dotknutých komunikáciách: Trojičné námestie oproti MsÚ, Trojičné námestie pri MsÚ, Krajinská, Korytnícka, Učiteľská, Uzbecká, Svornosti, Kazanská (pri Podzáhradnej), Kazanská (pri Komárovskej), Vrakunská a Podunajská, ktoré sú v správe Hlavného mesta, má za cieľ zabezpečiť zvýšenie bezpečnosti chodcov pri prechode cez cestnú komunikáciu.
3. Pod úpravou priechodov a Dielom sa na účely tejto Zmluvy a identifikácie záväzku Zmluvných strán rozumejú úpravy priechodov pre chodcov na cestných

komunikáciách špecifikovaných v ods. 2 tohto článku Zmluvy, nachádzajúcich sa v katastrálnom území Podunajské Biskupice, obec Bratislava – mestská časť Podunajské Biskupice, okres Bratislava II, za účelom zvýšenia bezpečnosti chodcov na priechodoch a vykonanie iných súvisiacich činností a prác uvedených v neoddeliteľnej Prílohe č. 1 tejto Zmluvy - Bližšia špecifikácia Diela (ďalej len „**Príloha č. 1**“).

4. Zrealizované Dielo v časti verejné osvetlenie bude odovzdané do správy spoločnosti Technické siete Bratislava, a.s. (ďalej len „**TSB**“), ako prevádzkovateľovi verejného osvetlenia v meste Bratislava, a to na základe Zmluvy o poskytovaní služieb zo dňa 14.2.2023 uzavretej medzi spoločnosťou TSB a Hlavným mestom. Vzhľadom na uvedené, Dielo musí spĺňať požiadavky uvedené v Prílohách č. 3 a 4 tejto Zmluvy.

ČLÁNOK 2

Predmet Zmluvy

1. Predmetom Zmluvy a vzájomnej spolupráce Zmluvných strán je úprava vzájomných práv a povinností Zmluvných strán pri úprave priechodov a nadväzujúcich, súvisiacich a/alebo nevyhnutných úkonov bližšie dohodnutých v tejto Zmluve.
2. Zmluvné strany sú povinné poskytnúť si pri plnení predmetu Zmluvy všetku potrebnú objektívne nevyhnutnú súčinnosť.

ČLÁNOK 3

Záväzky Zmluvných strán

1. Zmluvné strany sa dohodli za účelom zabezpečenia a realizácie úprav priechodov na plnení nasledujúcich záväzkov:
 - 1.1. Hlavné mesto:
 - a) poskytne Mestskej časti finančné prostriedky maximálne vo výške **220.000,- €** (slovom dvestodvadsaťtisíc eur) (ďalej len „**finančné prostriedky**“) v zmysle čl. 5 ods. 1. písm. a) Zmluvy. Poskytnutím sa rozumie moment pripísania finančných prostriedkov na bankový účet Mestskej časti, uvedený v záhlaví tejto Zmluvy. Výška poskytnutých finančných prostriedkov zo strany Hlavného mesta je finálna a konečná;
 - b) prevezme od Mestskej časti do vlastníctva a správy Dielo ako celok, ktoré bude bez väd a nedorobkov, a to bez zbytočného odkladu po realizácii úprav priechodov na základe preberacieho a odovzdávacieho konania a na základe osobitnej zmluvy;
 - c) uzatvorí po realizácii úprav priechodov trojstrannú dohodu o prevode práv a povinností medzi Hlavným mestom, Mestskou časťou a zhotoviteľom Diela za účelom prevodu práv a povinností zo zmluvy o dielo uzatvorenej medzi Mestskou časťou a zhotoviteľom Diela;
 - d) uzatvorí po realizácii úprav priechodov trojstrannú dohodu o prevode práv a povinností medzi Hlavným mestom, Mestskou časťou a zhotoviteľom projektovej dokumentácie za účelom prevodu práv a povinností zo zmluvy o dielo uzatvorenej na vyhotovenie potrebnej projektovej dokumentácie k úpravám priechodov medzi Mestskou časťou a zhotoviteľom projektovej dokumentácie.
 - 1.2. Mestská časť:
 - a) zabezpečí projektovú dokumentáciu vo všetkých potrebných stupňoch k úprave priechodov podľa platných právnych predpisov v SR;
 - b) predloží realizačnú projektovú dokumentáciu k úprave priechodov (ďalej len „**DRS**“) Hlavnému mestu na schválenie najneskôr tri týždne pred začatím úprav priechodov;

- c) zabezpečí celkovú a riadnu realizáciu úprav priechodov, a to za podmienok a spôsobom uvedeným v čl. 4 ods. 2 tejto Zmluvy, v súlade s Prílohou č. 1 Zmluvy, v súlade so Stanoviskom Hlavného mesta č. MAGS SSUC 60898/24-578633 ROSSC – 277 zo dňa 12.11.2024 (ďalej len „**Príloha č. 5**“) a v súlade s Technickými listami mesta Bratislava (zverejnené na: <https://bratislava.sk/doprava-a-mapy/sprava-a-udrzba-komunikacii/manual-asfaltovania>) a príslušnými princípmi a štandardmi MIB (zverejnené na: <https://mib.sk/manual-verejnych-priestorov/principy-a-standardy/>), vrátane zabezpečenia inžinierskej činnosti v rámci prípadných povolovacích, resp. schvaľovacích konaní pred príslušnými úradmi SR;
- d) poskytne finančné prostriedky vo výške rozdielu medzi celkovou cenou za úpravu priechodov a peňažnými prostriedkami, ktoré poskytne Hlavné mesto podľa čl. 3 ods.1. bod 1.1. písm. a) Zmluvy z vlastných zdrojov. Pre vylúčenie pochybností sa celkovou cenou za kompletnú úpravu priechodov rozumie zmluvná cena za prípravu (vrátane zabezpečenia potrebnej projektovej dokumentácie) a realizáciu úprav priechodov vrátane naviac prác, zmeny prác, súvisiacich dodávok a materiálov tak, aby priechody po ich úpravách zodpovedali požiadavkám v zmysle aktuálne platných právnych predpisov v SR a STN;
- e) zabezpečí prítomnosť zástupcu Hlavného mesta pri odovzdávaní a preberaní Diela od zhotoviteľa Diela, pričom pokiaľ Mestská časť uskutoční odovzdávanie a preberanie Diela od zhotoviteľa Diela priebežne, zaväzuje sa o termíne každého čiastkového preberacieho konania informovať Hlavné mesto najneskôr 5 dní pred plánovaným termínom každého čiastkového preberacieho konania;
- f) po protokolárnom prevzatí Diela ako celku bez vád a nedorobkov od zhotoviteľa Diela zabezpečí najneskôr do 30 dní preberacie a odovzdávacie konanie Diela ako celku medzi Mestskou časťou a Hlavným mestom;
- g) bezodplatne prevedie Dielo ako celok do vlastníctva a správy Hlavného mesta, t. j. zmluvne zabezpečí prevod vlastníctva a správy Diela na Hlavné mesto, a to postupom a v súlade s podmienkami dohodnutými v čl. 6;
- h) zabezpečí prevod práv a povinností zo zmluvy o dielo uzatvorenej na realizáciu úprav priechodov v teréne medzi Mestskou časťou a zhotoviteľom Diela, a to poskytnutím súčinnosti pri príprave a uzatvorení trojstrannej dohody o prevode práv a povinností medzi Hlavným mestom, Mestskou časťou a zhotoviteľom Diela;
- i) zabezpečí prevod práv a povinností zo zmluvy o dielo uzatvorenej za účelom vyhotovenia potrebnej projektovej dokumentácie k úpravám priechodov medzi Mestskou časťou a zhotoviteľom projektovej dokumentácie, a to poskytnutím súčinnosti pri príprave a uzatvorení trojstrannej dohody o prevode práv a povinností medzi Hlavným mestom, Mestskou časťou a zhotoviteľom projektovej dokumentácie;
- j) zabezpečí zhotovenie časti Diela súvisiaceho s verejným osvetlením v súlade s Prílohou č. 3 tejto Zmluvy - Návrh riešenia osvetlenia prechodov (ďalej len „**Príloha č. 3**“) a Prílohou č. 4 Všeobecné podmienky týkajúce sa realizácie Diela v časti verejného osvetlenia (ďalej len „**Príloha č. 4**“), a to na základe požiadaviek spoločnosti TSB ako prevádzkovateľa verejného osvetlenia.

- 2. Mestská časť sa zaväzuje začať s úpravou priechodov najneskôr do 01.06.2025.
- 3. Zmluvné strany sa dohodli, že najneskorší termín riadneho ukončenia úpravy priechodov ako celku je dňa 31.10.2025.
- 4. Riadnym ukončením úpravy priechodov sa rozumie riadne ukončenie prác spojených s úpravou priechodov a uskutočnenie preberacieho konania aj za prítomnosti zástupcu

Hlavného mesta v súlade s ods. 1. bod 1.2. písm. e) tohto článku Zmluvy. Výsledkom preberacieho konania, ktoré je Mestská časť oprávnená uskutočniť aj priebežne, bude podpísanie protokolu o odovzdaní a prevzatí Diela medzi Mestskou časťou ako objednávatelom Diela a zhotoviteľom Diela, pričom Hlavné mesto je oprávnené vyjadriť sa, či odovzdávané Dielo má alebo nemá vady.

ČLÁNOK 4

Práva a povinnosti Zmluvných strán

1. Zmluvné strany sú povinné postupovať a konať vo vzájomnej súčinnosti tak, aby zámer tejto Zmluvy bol riadne a včas naplnený.
2. Mestská časť vyhlasuje, že za účelom splnenia záväzku dohodnutého v čl. 3 ods. 1.2. písm. a) a c) tejto Zmluvy, vyhlási a vykoná verejné obstarávanie v súlade s príslušnými ustanoveniami a zásadami zákona č. 343/2015 Z. z. o verejnom obstarávaní a o zmene a doplnení niektorých zákonov znení neskorších predpisov (ďalej len „**verejné obstarávanie**“).
3. Mestská časť sa zaväzuje, že:
 - a) v zmluve o dielo uzavretej so zhotoviteľom Diela zabezpečí udelenie súhlasu zhotoviteľa Diela s prechodom práv a povinností zo zmluvy o diela z objednávateľa Diela (Mestská časť) na tretiu osobu (Hlavné mesto);
 - b) v zmluve o dielo uzavretej so zhotoviteľom projektovej dokumentácie zabezpečí udelenie súhlasu zhotoviteľa projektovej dokumentácie s prechodom práv a povinností zo zmluvy o diela z objednávateľa projektovej dokumentácie (Mestská časť) na tretiu osobu (Hlavné mesto).
4. Každá Zmluvná strana má právo, najmä:
 - a) požadovať od druhej Zmluvnej strany informácie alebo vysvetlenia ohľadom akejkoľvek veci resp. záležitosti súvisiacej s úpravou priechodov;
 - b) zúčastňovať sa kontrolných dní pri realizácii úpravy priechodov;
 - c) nahliadať do spoločných dokladov Zmluvných strán.
5. Každá Zmluvná strana má povinnosť, najmä:
 - a) zdržať sa akýchkoľvek aktivít, ktoré by mohli znemožniť alebo sťažiť dosiahnutie predmetu Zmluvy;
 - b) vzájomne informovať druhú Zmluvnú stranu o všetkých právne významných skutočnostiach, ktoré môžu mať významný vplyv na plnenie povinností určených touto Zmluvou, ako aj pre realizáciu predmetu Zmluvy;
 - c) plniť si svoje povinnosti vo vzťahu k tretím osobám, ktoré im vyplývajú z realizácie dosiahnutia účelu Zmluvy tak, aby na ťarchu druhej Zmluvnej strane nevznikli voči tretím osobám záväzky.
6. Oprávnenia Hlavného mesta pred, počas a po realizácii úpravy priechodov sú uvedené v prílohe č. 2 tejto Zmluvy, ktorá tvorí jej neoddeliteľnú prílohu (ďalej len „**Príloha č. 2**“).

ČLÁNOK 5

Finančné a organizačné záväzky Zmluvných strán

1. Zmluvné strany sa ďalej dohodli, že Hlavné mesto poskytne finančné prostriedky podľa čl. 3 ods. 1. bod 1.1. písm. a) tejto Zmluvy do 30 dní odo dňa doručenia písomnej žiadosti Mestskej časti o poskytnutie refundácie, doručenej Hlavnému mestu na adresu jeho sídla. Prílohou žiadosti o refundáciu musí byť refundačná faktúra, ktorá musí obsahovať náležitosti v zmysle platných právnych predpisov v SR spolu s uvedením názvu projektu. Povinnou súčasťou refundačnej faktúry budú doklady preukazujúce skutočne vynaložené náklady na riadnu realizáciu Diela a Zmluvnými

stranami podpísaný preberací protokol preukazujúci prevzatie Diela ako celku bez väd a nedorobkov zo strany Hlavného mesta.

2. Ak refundačná faktúra nebude obsahovať všetky náležitosti daňového dokladu v súlade so všeobecne záväznými právnymi predpismi platnými na území SR a/alebo povinné prílohy, je Hlavné mesto oprávnené refundačnú faktúru vrátiť Mestskej časti na prepracovanie. V tomto prípade sa plynutie lehoty splatnosti faktúry zastaví a nová lehota splatnosti začne plynúť dňom nasledujúcim po dni doručenia opravenej alebo doplnenej faktúry do sídla Hlavného mesta.
3. Mestská časť bude počas prípravy a realizácie Diela uhrádzať všetky náklady za práce súvisiace s prípravou a realizáciou úpravy priechodov z vlastných zdrojov.
4. Mestská časť je povinná doručiť Hlavnému mestu oznámenie k ohláseniu stavebných úprav pred začatím stavebných prác súvisiacich s úpravou priechodov. V prípade, ak sa na niektoré práce súvisiace s úpravou priechodov v zmysle platných právnych predpisov vyžaduje stavebné povolenie, Mestská časť je povinná požiadať o vydanie stavebného povolenia.
5. Mestská časť sa zaväzuje, že finančné prostriedky poskytnuté Hlavným mestom za účelom realizácie úpravy priechodov a vzhľadom na to, že ide o verejné prostriedky, pri nakladaní s nimi bude dodržiavať ustanovenia zákona č. 523/2004 Z. z. o rozpočtových pravidlách verejnej správy a o zmene a doplnení niektorých zákonov v znení neskorších predpisov, zákona č. 583/2004 Z. z. o rozpočtových pravidlách územnej samosprávy v znení neskorších predpisov a zákona č. 343/2015 Z. z. o verejnom obstarávaní a o zmene a doplnení niektorých zákonov v znení neskorších predpisov a pri nakladaní s týmito prostriedkami bude dodržiavať maximálnu hospodárnosť a efektívnosť.
6. Zmluvné strany sa dohodli, že k poskytnutiu finančných prostriedkov zo strany Hlavného mesta podľa tejto Zmluvy príde len v prípade, ak Dielo ako celok bude vyhotovené v súlade s touto Zmluvou a nebude trpieť žiadnymi vadami, pričom táto skutočnosť bude potvrdená preberacím protokolom, ktorý je povinnou prílohou žiadosti o refundáciu.
7. Zmluvné strany sa dohodli, že v prípade ak Hlavné mesto následne po poskytnutí finančných prostriedkov podľa ods. 1 tohto článku Zmluvy zistí, že predmetom žiadosti o refundáciu resp. refundačnej faktúry boli aj také náklady ktoré neboli skutočne vynaložené na prípravu a realizáciu Diela alebo nesúviseli s prípravou a realizáciou Diela, Mestská časť je povinná finančné prostriedky alebo ich časť vrátiť Hlavnému mestu na základe jeho písomnej žiadosti v lehote uvedenej v písomnej žiadosti.

ČLÁNOK 6

Vysporiadanie majetkových záväzkov Zmluvných strán

1. Zmluvné strany sa dohodli, že Dielo bude po riadnej realizácii úpravy priechodov vo výlučnom vlastníctve Hlavného mesta.
2. Po riadnej realizácii úpravy priechodov:
 - a) bude miestne komunikácie dotknuté úpravou priechodov (špecifikované v čl. 1 ods. 2. Zmluvy) naďalej spravovať Hlavné mesto;
 - b) Mestská časť bez zbytočného odkladu zabezpečí bezodplatný prevod vlastníckeho práva k Dielu bez väd a nedorobkov na Hlavné mesto,
 - c) Hlavné mesto sa zaväzuje poskytnúť za účelom splnenia povinnosti Mestskej časti podľa písm. b) tohto odseku Zmluvy všetku potrebnú objektívne nevyhnutnú súčinnosť.

ČLÁNOK 7

Ukončenie Zmluvy a podmienky vzájomného vysporiadania

1. Zmluvné strany sa dohodli, že táto Zmluva je uzavretá na dobu určitú a zaniká splnením všetkých záväzkov zmluvných strán.
2. Zmluvné strany sa dohodli, že Zmluva zaniká:
 - a) písomnou dohodou Zmluvných strán; alebo
 - b) písomným odstúpením zo strany Hlavného mesta alebo Mestskej časti v prípade podstatného porušenia povinností zo strany druhej zmluvnej strany alebo v iných prípadoch, v ktorých to stanovuje táto Zmluva.
3. Zmluvné strany sa dohodli, že za podstatné porušenie zmluvných povinností sa budú považovať najmä, nie však výlučne, nasledujúce porušenia:
 - a) ak Hlavné mesto neposkytne Mestskej časti finančné prostriedky v zmysle čl. 5 ods. 1 písm. a) tejto Zmluvy ani v lehote 30 dní po uplynutí 30 dňovej lehoty na ich poskytnutie;
 - b) ak Mestská časť nezačne s úpravou priechodov v termíne podľa čl. 3 ods. 2 tejto Zmluvy alebo ak Mestská časť neuskutoční úpravu priechodov v termíne podľa čl. 3 ods. 3 tejto Zmluvy;
 - c) ak Mestská časť opakovane neposkytne Hlavnému mestu súčinnosť nevyhnutnú na riadne a včasné plnenie povinností Hlavného mesta podľa tejto Zmluvy;
 - d) ak Mestská časť neodovzdá Dielo ako celok bez vád a nedorobkov Hlavnému mestu ani v dodatočnej lehote určenej v písomnej výzve Hlavného mesta.
4. Oprávnená zmluvná strana sa zaväzuje poskytnúť druhej zmluvnej strane, pred odstúpením od Zmluvy dodatočnú primeranú lehotu na nápravu v trvaní minimálne 10 (slovom desať) dní odo dňa doručenia písomnej výzvy na odstránenie porušenia zo strany povinnej zmluvnej strany. Povinnosť poskytnutia dodatočnej lehoty sa nevzťahuje na prípady porušení, pri ktorých je stanovená lehota na zjednanie nápravy. Odstúpenie od zmluvy musí byť vyhotovené v písomnej forme a doručené druhej zmluvnej strane na adresu sídla uvedenú v záhlaví tejto Zmluvy.
5. Odstúpenie od Zmluvy je účinné dňom doručenia odstúpenia druhej zmluvnej strane. Odstúpením od Zmluvy nie sú dotknuté nároky na náhradu škody ani iné ustanovenia tejto Zmluvy, ktoré podľa svojej povahy alebo na základe vyhlásenia zmluvných strán majú trvať aj po ukončení platnosti tejto Zmluvy.
6. V prípade zániku Zmluvy dohodou zmluvných strán, táto zaniká dňom uvedeným v tejto dohode. V predmetnej dohode sa upravujú aj vzájomné nároky Zmluvných strán vzniknuté z plnenia zmluvných povinností alebo z ich porušenia ku dňu zániku tejto Zmluvy dohodou.

ČLÁNOK 8

Komunikácia Zmluvných strán

1. Ak v tejto Zmluve nie je uvedené inak, pokyny, informácie alebo návrhy podľa tejto Zmluvy vo veciach realizácie Zmluvy, ktoré sa však netýkajú zmien alebo zániku tejto Zmluvy alebo sankcií z nej vyplývajúcich, si Zmluvné strany môžu adresovať poštou alebo e-mailom nielen prostredníctvom štatutárov, ale aj prostredníctvom osôb oprávnených zastupovať Zmluvné strany vo veciach realizácie tejto Zmluvy.
2. Zmluvné strany si vo veciach realizácie Zmluvy určili nasledovné kontaktné osoby:

a. za Hlavné mesto – [REDACTED]

b. za Mestskú časť – Ing, Roman Lamoš, MBA, [REDACTED]
starosta@mupb.sk

3. Každú zmenu osôb uvedených v ods. 2. tohto článku Zmluvy sa Zmluvné strany zaväzujú oznámiť druhej Zmluvnej strane bez zbytočného odkladu, najneskôr do 5 pracovných dní od kedy zmena nastala.
4. Zmluvné strany sa zaväzujú, že si budú vzájomne poskytovať potrebnú súčinnosť a vzájomne sa informovať o ďalších skutočnostiach potrebných pre plnenie ich záväzkov vyplývajúcich z tejto Zmluvy, oznamovať si včas dôležité okolnosti a ich zmeny, ktoré môžu mať vplyv na ich spoluprácu podľa tejto Zmluvy.
5. Zmluvné strany sa dohodli, že písomnosti Zmluvných strán sa doručujú na adresu uvedenú v záhlaví tejto Zmluvy.
6. Elektronická správa sa považuje za doručenie deň nasledujúci po jej odoslaní na emailovú adresu adresáta podľa tejto Zmluvy a to aj vtedy, ak sa adresát o jej obsahu nedozvedel. Uvedené neplatí, ak je odosielateľovi doručená automatická správa o nemožnosti adresáta oboznámiť sa so správou spolu s uvedením inej kontaktnej osoby.
7. Písomnosti sa považujú za doručené dňom prevzatia adresátom. Zmluvné strany sa ďalej dohodli, že písomnosti Zmluvných strán sa považujú za doručené aj v prípade, ak boli vrátené odosielateľovi, pričom adresát svojím konaním alebo opomenutím zmaril doručenie písomnosti (t. j. v prípade, ak adresát odmietol prevzatie písomnosti, je neznámy, alebo ak v odbernej lehote písomnosť neprevzal alebo z akýchkoľvek iných dôvodov). Vo všetkých prípadoch uvedených v predchádzajúcej vete tohto ustanovenia Zmluvy sa písomnosť považuje za doručenie na tretí deň od vrátenia nedoručenej zásielky jej odosielateľovi. Účinky doručenia nastanú aj vtedy, ak sa adresát o jej obsahu a doručení nedozvedel.

ČLÁNOK 9

Osobitné ustanovenia

1. Zmluvné strany sa dohodli, že Hlavné mesto sa okrem finančných prostriedkov uvedených v čl. 3 ods. 1. bod 1.1. písm. a) Zmluvy nebude podieľať na ďalších finančných záväzkoch, ktoré vzniknú Mestskej časti v súvislosti s prípravou a realizáciou úprav priechodov.
2. Zmluvná strana má právo vyžadovať od druhej Zmluvnej strany náhradu škody, ktorá mu preukázateľne vznikla nedodržaním podmienok tejto Zmluvy zo strany druhej Zmluvnej strany.

ČLÁNOK 10

Záverečné ustanovenia

1. Týmto sa Zmluvné strany zaväzujú pôsobiť v prospech úspešného zrealizovania spolupráce a berú na vedomie, že táto Zmluva je vyjadrením ich vážnej a slobodnej vôle spolupracovať pri realizácii predmetu tejto Zmluvy.
2. Táto Zmluva je vyhotovená v šiestich (6) rovnopisoch s platnosťou originálu, štyri (4) rovnopisy pre Hlavné mesto a dva (2) rovnopisy pre Mestskú časť.

3. V prípade, že niektoré ustanovenie tejto Zmluvy je neplatné, neúčinné alebo nevykonateľné alebo sa takým stane neskôr, nebude to mať vplyv na platnosť, účinnosť ani vykonateľnosť ostatných ustanovení Zmluvy a každá Zmluvná strana sa zaväzuje na výzvu druhej Zmluvnej strany uzavrieť s ňou novú zmluvu, dohodu, resp. dodatok k tejto Zmluve, ktorým sa nahradí dotknuté (neplatné, neúčinné alebo nevykonateľné) ustanovenie, pokiaľ to bude potrebné a/alebo vhodné na úplné dosiahnutie zámeru sledovaného Zmluvnými stranami pri uzatváraní tejto Zmluvy. Nové ustanovenie pritom musí čo najviac zodpovedať zámeru sledovanému dotknutým (nahradzaným) ustanovením.
4. Akékoľvek zmeny a dodatky Zmluvy musia mať písomnú formu a musia byť podpísané zástupcami oboch Zmluvných strán.
5. Zmluvné vzťahy výslovne neupravené touto Zmluvou sa riadia príslušnými ustanoveniami zákona č. 513/1991 Zb. Obchodný zákonník v znení neskorších predpisov prípadne inými všeobecne záväznými právnymi predpismi platnými v Slovenskej republike.
6. Zmluvné strany sa zaväzujú vynaložiť primerané úsilie pri riešení vzájomných sporov vyplývajúcich z tejto Zmluvy, ktoré budú riešené v prvom rade zmierlivým spôsobom a dialógom. V prípade, ak zmierlivý spôsob riešenia vzájomných sporov nebude úspešný, právomoc riešiť spory vyplývajúce z tejto Zmluvy majú príslušné súdy Slovenskej republiky, za použitia slovenského práva.
7. Táto Zmluva nadobúda platnosť dňom jej podpisu oboma Zmluvnými stranami a účinnosť dňom nasledujúcim po dni jej prvého zverejnenia v Centrálnom registri zmlúv v zmysle § 47a ods. 1 zák. č. 40/1964 Zb. Občiansky zákonník v znení neskorších predpisov v spojení s § 5a zák. č. 211/2000 Z. z. zákona o slobodnom prístupe k informáciám a o zmene a doplnení niektorých zákonov (zákon o slobode informácií) v znení neskorších predpisov. Zmluvné strany sa dohodli, že prvé zverejnenie Zmluvy zabezpečí Hlavné mesto a bude o ňom informovať Mestskú časť bez zbytočného odkladu.
8. Neoddeliteľnými prílohami tejto Zmluvy sú:
 - Príloha č. 1: Bližšia špecifikácia Diela
 - Príloha č. 2: Oprávnenia Hlavného mesta pred, počas a po realizácii úprav priechodov
 - Príloha č. 3: Návrh riešenia osvetlenia prechodov pre chodcov
 - Príloha č. 4: Všeobecné podmienky týkajúce sa realizácie Diela v časti verejného osvetlenia
 - Príloha č. 5: Stanovisko Hlavného mesta k stavbe „Úpravy ciest chodníkov v správe Hlavného mesta v rôznych častiach MČ Podunajské Biskupice“-dokumentácia pre stavebné povolenie č. MAGS SSUC 60898/24-578633 ROSSC – 277 zo dňa 12.11.2024
9. V prípade rozporu medzi ustanoveniami textu tejto Zmluvy a ustanoveniami akejkoľvek prílohy tejto Zmluvy majú vždy prednosť ustanovenia textu Zmluvy.
10. Zmluvné strany týmto vyhlasujú, že sa s obsahom tejto Zmluvy oboznámili, túto uzatvorili slobodne a vážne, že sa zhoduje s ich prejavom vôle a svoj súhlas s jej obsahom potvrdzujú vlastnoručnými podpismi svojich zástupcov.

V Bratislave, dňa

Hlavné mesto SR Bratislava
Mgr. Ing. Michal Radosa
zástupca riaditeľa magistrátu

V Bratislave, dňa

**Mestská časť Bratislava – Podunajské
Biskupice**
Ing. Roman Lamoš, MBA
starosta

Príloha č. 1

Bližšia špecifikácia Diela

Trojčné námestie oproti MsÚ

- nový chodník,
- dlažba pre slabozrakých,
- bezbariérová úprava,
- nasvetlenie priechodu – 4x nové stĺpy verejného osvetlenia,
- nové zvislé a vodorovné dopravné značenie

Trojčné námestie pri MsÚ

- nasvetlenie priechodu - nové výložníky na verejné osvetlenie – 2x,
- nové zvislé a vodorovné dopr. značenie.

Korytnícka

- nasvetlenie priechodu - nové stĺpy na verejné osvetlenie – 2x,
- nové zvislé dopravné značenie

Učiteľská

- nasvetlenie priechodu - nové stĺpy na verejné osvetlenie – 2x,
- nové zvislé dopravné značenie

Uzbecká

- nasvetlenie priechodu - nové stĺpy na verejné osvetlenie – 2x,
- nové zvislé dopravné značenie,
- nové deliace ostrovčeky,
- úprava (biele a červené) vodorovného dopravného značenia
- zvislé dopravné značenie v ostrovčekoch

Svornosti

- nový chodník,
- dlažba pre slabozrakých,
- bezbariérová úprava,
- nasvetlenie priechodu – 2x nové stĺpy verejného osvetlenia,
- nové zvislé a vodorovné dopr. značenie,
- spomaľovacie vankúše,
- protišmyková úprava vozovky,
- semafor pre chodcov,
- nové zvislé dopravné značenie vrátane zníženia rýchlosti,
- nové vodorovné dopravné značenie.

Kazanská (pri Podzáhradnej)

- nasvetlenie priechodu – 4x nové stĺpy verejného osvetlenia,
- 4x spomaľovací vankúš,
- nové zvislé dopravné značenie,
- vodorovné dopravné značenie pre slabozrakých

Kazanská (pri Komárovej)

- nasvetlenie priechodu – 2x nové stĺpy verejného osvetlenia,
- nové zvislé dopravné značenie,
- 6x spomaľovací vankúš

Vrakunská

- nasvetlenie priechodu – 2x nové stĺpy verejného osvetlenia,
- 2x spomaľovací vankúš,
- nové zvislé dopravné značenie,
- vodorovné dopravné značenie pre slabozrakých

Podunajská

- nasvetlenie priechodu – 2x nové stĺpy verejného osvetlenia,
- nové zvislé dopravné značenie

Príloha č. 2

Oprávnenia Hlavného mesta pred, počas a po realizácii Diela

1. Hlavné mesto má právo, aby mu Mestská časť na vyžiadanie poskytla:
 - a) zmluvu na vykonanie Diela,
 - b) prieskumy, rozhodnutia, stanoviská, vyjadrenia ku predmetnej realizácii,
 - c) vstup na stavbu pri realizácii.

2. Hlavné mesto má oprávnenie vykonávať kontrolu pred, po, a počas celej realizácie Diela. Táto kontrola zahŕňa najmä, nie však výlučne:
 - a) pripomienkovanie zmluvy o dielo k realizácii úprav priechodov;
 - b) pripomienkovanie dodatkov k zmluve o dielo k realizácii úprav priechodov.

3. Hlavné mesto má pred, po a počas realizácie úprav priechodov najmä, nie však výlučne tieto oprávnenia:
 - a) účasť pri odovzdaní a prevzatí stavby,
 - b) účasť na kontrolných dňoch,
 - c) účasť na kontrolnom zameraní terénu zhotoviteľom stavby pred zahájením prác,
 - d) hlásiť archeologické nálezy,
 - e) spolupracovať s pracovníkmi zhotoviteľa stavby pri zabezpečení opatrení na odvrátenie alebo na obmedzenie škôd pri ohrození stavby živelnými udalosťami,
 - f) kontrolovať spôsob a postup uskutočnenia stavby v súlade so zachovaním BOZP a v súlade s OŽP,
 - g) sledovať priebeh výstavby stavby z hľadiska dodržiavania technologických postupov montáže,
 - h) kontrolovať uskutočňovania stavby v súlade s harmonogramom prác a upozorňovanie zhotoviteľa stavby na nedodržanie termínov, vrátane prípravy podkladov pre prípadné uplatnenie majetkových sankcií podľa uzatvorenej zmluvy o dielo so zhotoviteľom,
 - i) kontrolovať vhodnosť použitia stavebných materiálov, výrobkov, hmôt, strojov a zariadení z hľadiska STN,
 - j) kontrolovať súlad s projektovou dokumentáciou,
 - k) kontrolovať dodržiavanie podmienok stanovených v stavebnom konaní, územnom konaní a opatrenia štátneho stavebného dozoru po dobu realizácie stavby,
 - l) kontrolovať súlad s STN a STN EN,
 - m) kontrolovať, či zhotoviteľ diela vykonáva predpísané a dohodnuté skúšky materiálov, konštrukcií a prác, kontrola ich výsledkov a vyžiadaní dokladov, ktoré preukazujú kvalitu realizovaných prác a dodávok (atesty, protokoly a pod.),
 - n) kontrolovať tie časti dodávok, ktoré budú v ďalšom postupe zakryté alebo sa stanú neprístupnými,
 - o) spolupracovať s pracovníkmi (generálneho) projektanta zabezpečujúcimi autorský dozor pri zabezpečení súladu realizovaných dodávok a prác s projektom;
 - p) kontrolovať súlad rozpočtu a cenou stavby,
 - q) kontrolovať čerpanie nákladov stavby,
 - r) kontrolovať vecnú a cenovú správnosť a úplnosť oceňovacích podkladov a faktúr zhotoviteľa stavby, ich súlad s podmienkami zmlúv o dielo a ich predkladanie k likvidácii investorovi,
 - s) predkladať návrhy prípadných opatrení k zníženiu nákladov realizácie,

- t) prerokovať dodatky a zmeny projektu diela, ktoré nepredlžujú lehotu výstavby a nezhoršujú kvalitu diela,
- u) starostlivosť o systematické dopĺňanie dokumentácie, podľa ktorej sa stavba realizuje a evidovanie dokumentácie dokončených častí stavby,
- v) posúdiť oprávnenosti a účelnosti prípadných prác navyše,
- w) kontrolovať vedenie stavebných a montážnych denníkov v súlade s podmienkami uvedenými v príslušných zmluvách,
- x) posúdiť prípadné požiadavky zhotoviteľa stavby na zmeny projektovej dokumentácie,
- y) kontrolovať zmenové listy a práce navyše,
- z) požadovať informácie o priebehu výstavby stavby od Mestskej časti,
- aa) požadovať bezodkladné informovanie od Mestskej časti o všetkých závažných okolnostiach,
- bb) kontrolovať odstraňovanie väd a nedorobkov zistených pri preberaní stavby v dohodnutých termínoch,
- cc) účasť pri odovzdaní a prevzatí Diela od zhotoviteľa diela,
- dd) byť informovaný v prípade nepredvídateľných komplikácií v realizácii diela a byť prizvaný k riešeniu a odstráneniu vzniknutého stavu,
- ee) skontrolovať Dielo, či bolo zhotovené riadne a včas, bez väd a nedorobkov, v prípade väd a nedorobkov žiadať o ich odstránenie.

Príloha č.3

Obsah	1
Poznámky	1
Cesta I_63 - Svornosti (pri _Šamorínskej)	2
Kazanská ulica (pri Komárovskej)	5
Kazanská ulica (pri Podzáhradnej)	8
Korytnícka ulica (pri ZŠ)	11
Krajinská ulica (pri nemocnici)	14
Podunajská ulica (pri Bieloruskej)	17
Trojičné námestie - oproti MsÚ	20
Trojičné námestie - pri MsÚ	23
Učiteľská ulica (pri MŠ)	25
Uzbeká ulica (pri Bodrockej)	28

Poznámky

- Celkový koncept je podľa projektu založený na zasvetľovaní priechodu nie chodca
– Výpočty osv. V PD – počítaná horizontálna osvetlenosť na priechode $h=0m$,
pričom pri systéme nasvetlenia - pozitívneho kontrastu sa posudzuje vertikálna
osvetlenosť 1m nad vozovkou (str. hodnota – pomer voči horizontálnej
osvetlenosti komunikácie $h=0$, rovnomernosť min.0,4),
- Úpravy v zmysle konceptu uplatňovaného v rámci VO v BA, t.j. priechody
v križovatke posudzované ako súčasť kolízneho úseku v rámci križovatky,
v medzikrižovatkových úsekoch uplatňovaný systém doplnové nasvetlenia
priechodov pre chodcov s využitím systému pozitívneho kontrastu
chodca/prekážky na priechode(svietidlo v smere jazdy pred hranou priechodu
min.1m),
- Svietidlá – unifikácia Philips BGP 282 resp. 283 s optikou pre priechody pre
chodcov,
- V odseku **Riešenie TSB:**, je uvedený návrh riešenia v zmysle konceptu VO v BA.
 - o **návrh alternatívneho napojenia stožiarov VO v zemi (tam kde je
uvedený, prioritne riešiť týmto spôsobom)**
 - o uvedené typy svietidiel používané v BA,
 - o zariadenie budovať v zmysle Manuálu zariadení verejného osvetlenia
[manual_tsb_v2_de236beeb0.pdf](#)

Cesta I 63 - Svornosti (pri Šamorínskej)

48°07'06.7"N 17°12'47.5"E - Google Maps

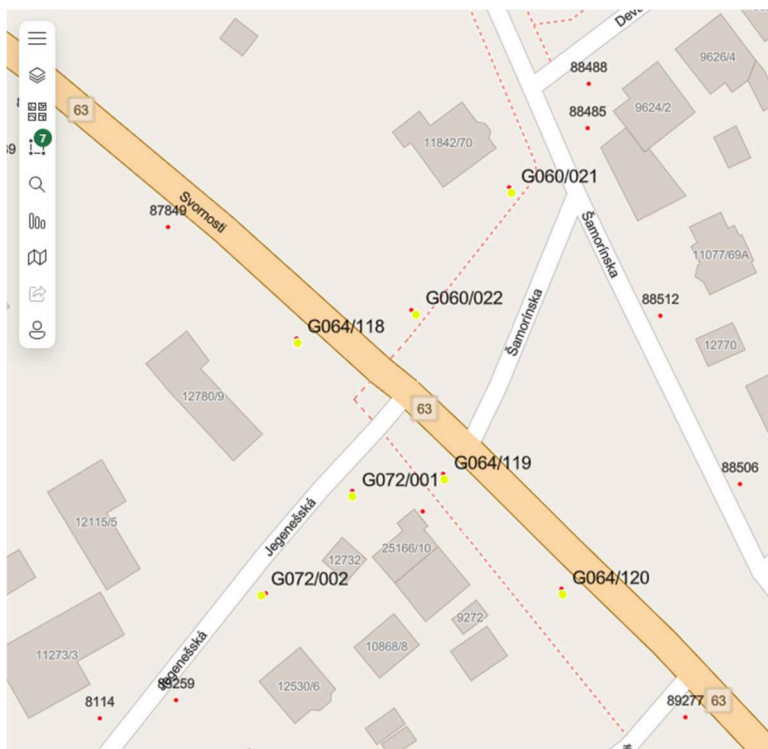

Alt. napojenia v zemi

Káblový rozvod VO - CYKY-J 4x10 v ohyb. chráničke hdpe 450N d63 + FeZn30/4

v zemi (chodníku),

Napojenie zo stožiaru G060/022 cez IPS (prechod zem / vzduch) detto pozícia 2 z betónového stožiaru „BS“, resp. alt. z G064/118 napojenie v zemi.

Alt. Napojenie v zmysle projektu.

CYKY-J 3x2,5 na oceľovom lanku 3mm prechod do stožiaru cez prechodku M20 min. IP54

Napr.

[https://www.tme.eu/sk/details/obo-2012340/priechodky/obo-bettermann/eds-m20-sw/?brutto=1¤cy=EUR&utm_source=google&utm_medium=cpc&utm_campaign=S%C5%81OWACJA%20\[PLA\]%20CSS&gad_source=1&gclid=Cj0KCQiA1p28BhCBARIsADP9HrOUyB8tqQhjmF8AzM8VCXbRWsQsUsy18AI_J-30y6Rb87F1osYGG1UaAu2QEALw_wcB](https://www.tme.eu/sk/details/obo-2012340/priechodky/obo-bettermann/eds-m20-sw/?brutto=1¤cy=EUR&utm_source=google&utm_medium=cpc&utm_campaign=S%C5%81OWACJA%20[PLA]%20CSS&gad_source=1&gclid=Cj0KCQiA1p28BhCBARIsADP9HrOUyB8tqQhjmF8AzM8VCXbRWsQsUsy18AI_J-30y6Rb87F1osYGG1UaAu2QEALw_wcB)

<https://www.hornbach.sk/p/nasuvne-tesnenie-obo-edvs20-m20-3ks/10453762/?searchTerm=EDVS20+&isInitialRequest=false>

Kazanská ulica (pri Komárovskej)

5 Kazanská - Google Maps

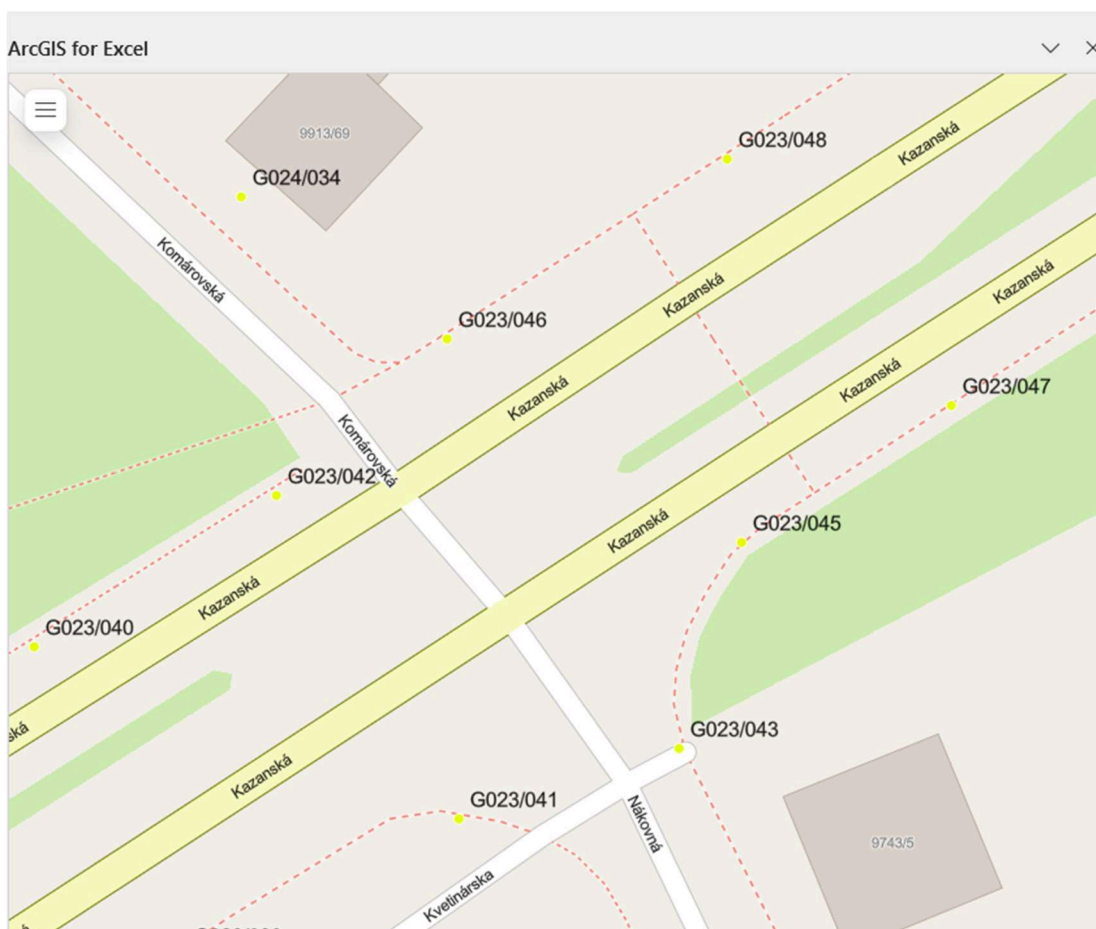
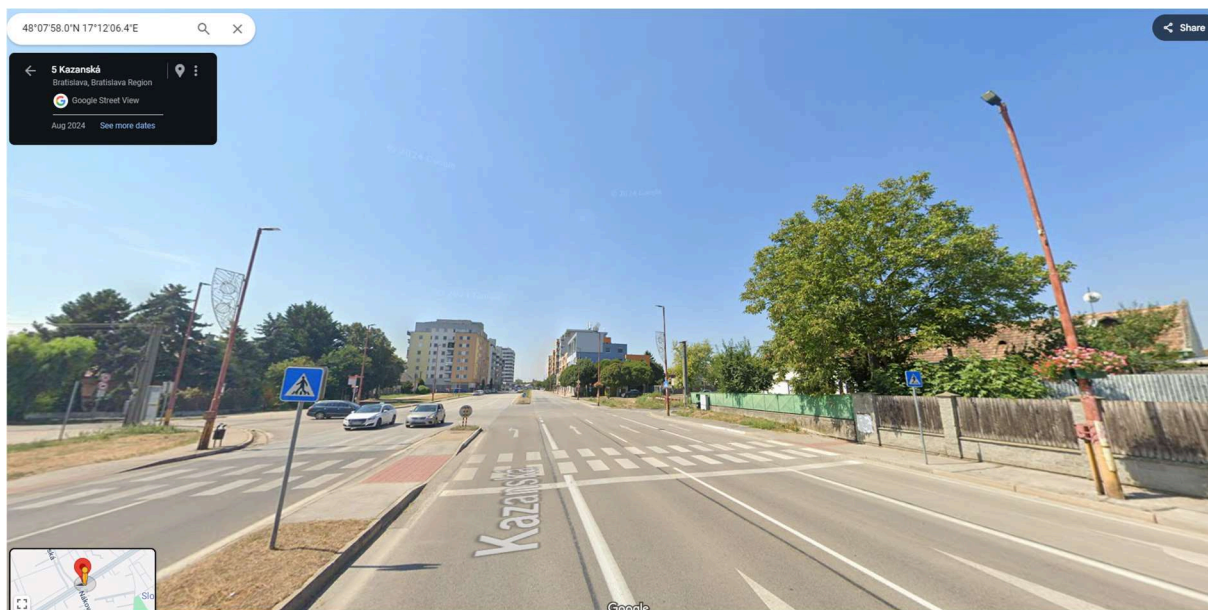

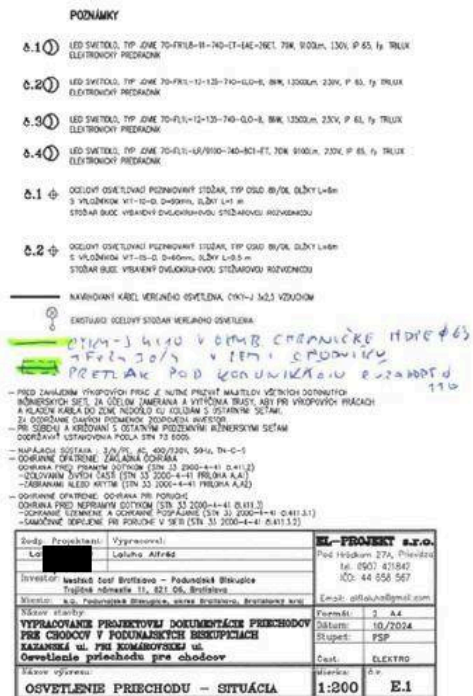

Svietidlo č.3 Philips BGP282 LED-13327lm/740 DPL1 7016 D209 2xSR, 5x1.5, 10m, UV...
(1ks)

[illegible]

Alt. napojenia v zemi

Káblový rozvod VO - CYKY-J 4x10 v ohyb. chráničke hdpe 450N d63 + FeZn30/4

v zemi (chodníku), pretlak pod komunikáciu – napojenie stožiarov v stredovom ostrovčeku - kábel uložený v chráničke, rúre hdpe d110

Napojenie zo stožiaru G023/045

Alt. Napojenie v zmysle projektu alt. vzduchom

Kábel CYKY-J 3x2,5 na oceľovom lanku 3mm prechod do stožiaru cez prechodku M20 min. IP54

Napr.

[https://www.tme.eu/sk/details/obo-2012340/priechodky/obo-bettermann/eds-m20-sw/?brutto=1¤cy=EUR&utm_source=google&utm_medium=cpc&utm_campaign=S%C5%81OWACJA%20\[PLA\]%20CSS&gad_source=1&gclid=Cj0KCQiA1p28BhCBARIsADP9HrOUyB8tqQhjmF8AzM8VCXbRWsQsUsy18AI_J-30y6Rb87F1osYGG1UaAu2QEALw_wcB](https://www.tme.eu/sk/details/obo-2012340/priechodky/obo-bettermann/eds-m20-sw/?brutto=1¤cy=EUR&utm_source=google&utm_medium=cpc&utm_campaign=S%C5%81OWACJA%20[PLA]%20CSS&gad_source=1&gclid=Cj0KCQiA1p28BhCBARIsADP9HrOUyB8tqQhjmF8AzM8VCXbRWsQsUsy18AI_J-30y6Rb87F1osYGG1UaAu2QEALw_wcB)

<https://www.hornbach.sk/p/nasuvne-tesnenie-obo-edvs20-m20-3ks/10453762/?searchTerm=EDVS20+&isInitialRequest=false>

Kazanská ulica (pri Podzáhradnej)

23 Kazanská - Google Maps

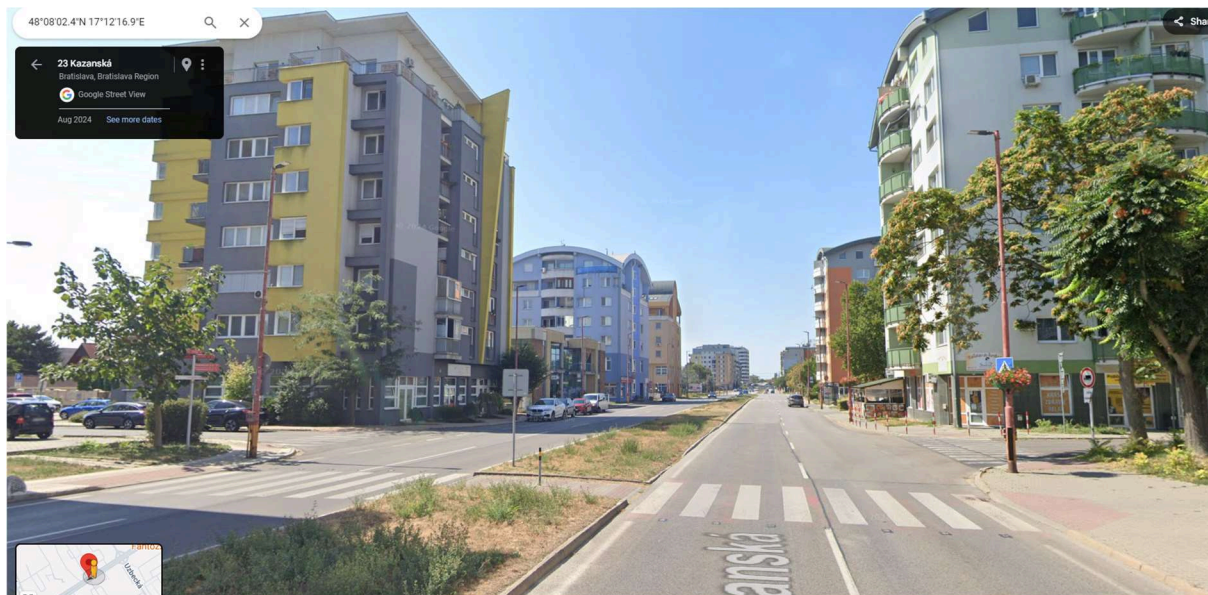

ArcGIS for Excel

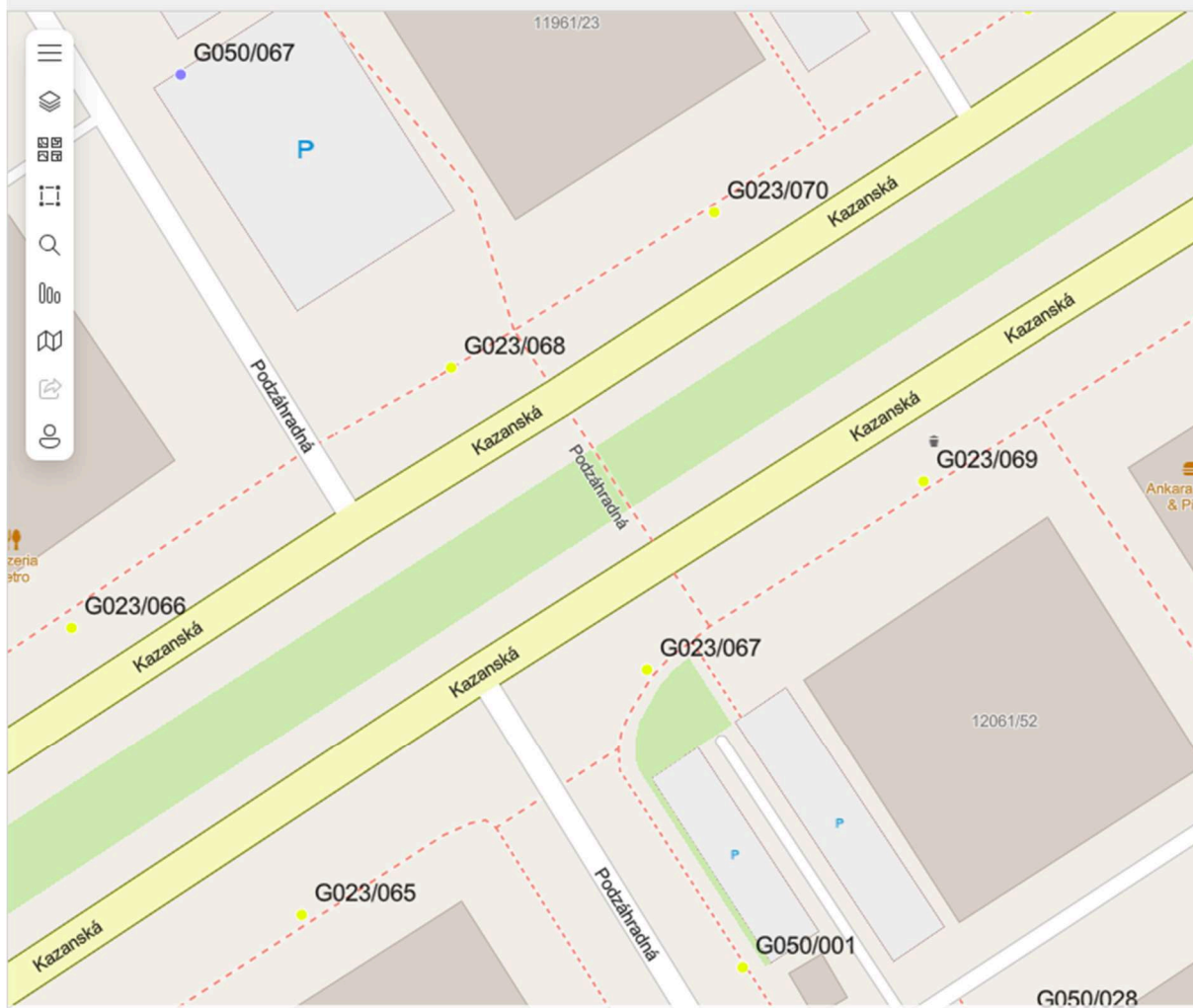



Svietidlo č.2 Philips BGP282 LED-8598lm/740 DPL1 7016 D209 2xSR, 5x1.5, 10m, UV...
(2ks)

Alt. napojenia v zemi

Káblový rozvod VO - CYKY-J 4x10 v ohyb. chráničke hdpe 450N d63 + FeZn30/4

v zemi (chodníku), pretlak pod komunikáciu – napojenie stožiarov v stredovom ostrovčeku - kábel uložený v chráničke, rúre hdpe d110

Napojenie zo stožiaru G023/068, 067

Alt. Napojenie v zmysle projektu alt. vzduchom

Kábel CYKY-J 3x2,5 na oceľovom lanku 3mm prechod do stožiaru cez prechodku M20 min. IP54

Napr.

[https://www.tme.eu/sk/details/obo-2012340/priechodky/obo-bettermann/eds-m20-sw/?brutto=1¤cy=EUR&utm_source=google&utm_medium=cpc&utm_campaign=S%C5%81OWACJA%20\[PLA\]%20CSS&gad_source=1&gclid=Cj0KCQiA1p28BhCBARIsADP9HrOUyB8tqQhjmF8AzM8VCXbRWsQsUsy18AI_J-30y6Rb87F1osYGG1UaAu2QEALw_wcB](https://www.tme.eu/sk/details/obo-2012340/priechodky/obo-bettermann/eds-m20-sw/?brutto=1¤cy=EUR&utm_source=google&utm_medium=cpc&utm_campaign=S%C5%81OWACJA%20[PLA]%20CSS&gad_source=1&gclid=Cj0KCQiA1p28BhCBARIsADP9HrOUyB8tqQhjmF8AzM8VCXbRWsQsUsy18AI_J-30y6Rb87F1osYGG1UaAu2QEALw_wcB)

<https://www.hornbach.sk/p/nasuvne-tesnenie-obo-edvs20-m20-3ks/10453762/?searchTerm=EDVS20+&isInitialRequest=false>

Korytnická ulica (pri ZŠ)

48°07'51.7"N 17°12'26.5"E - Google Maps

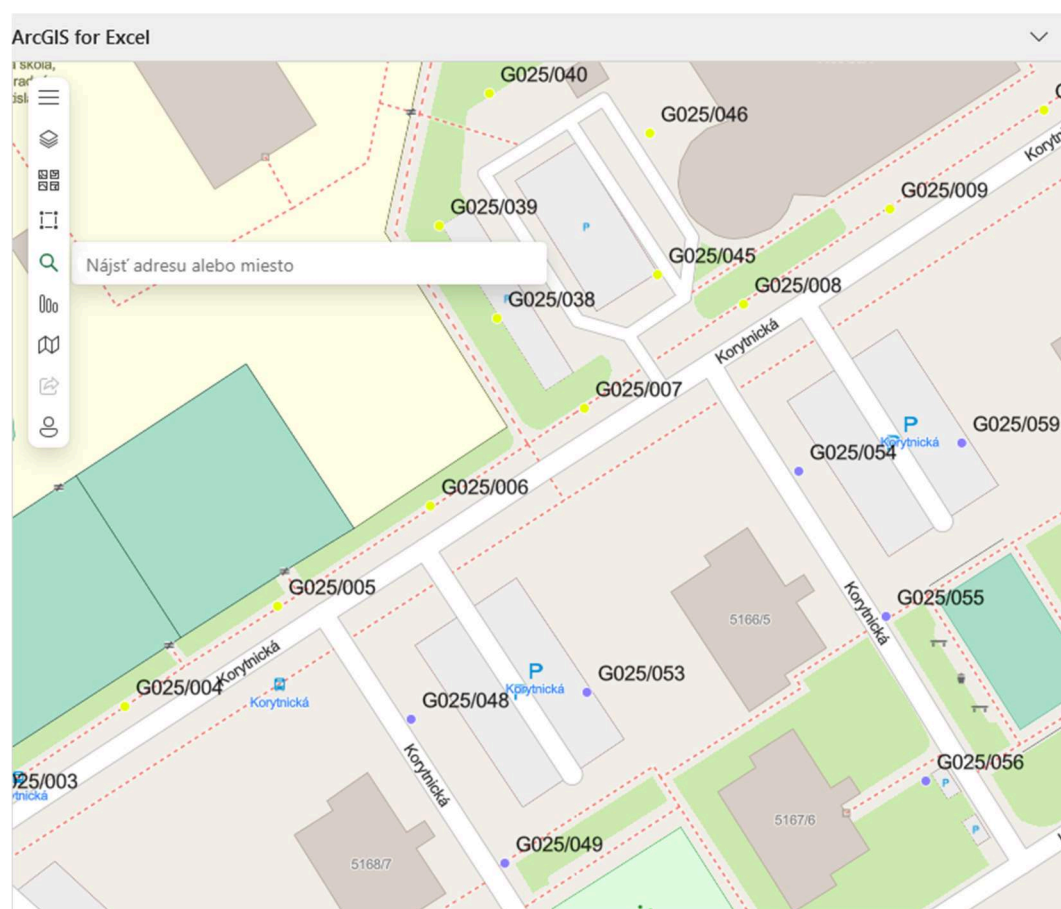

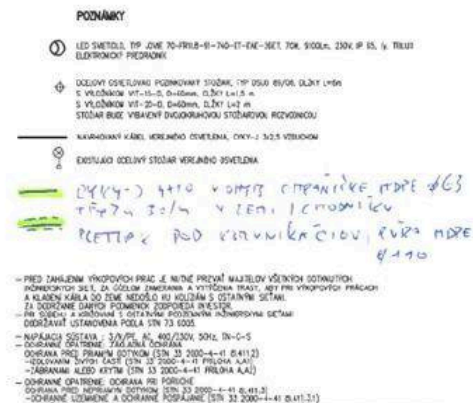

STN 73 6003

1 KV KABEL		SLOVE KABLE	PLINHOVO	ODNAM KABLE	VODOVOD	STOKV				
NAJMANJE DOVOLJNE VEŠALOVOSTI PRI STROJU S OSTAT. INŽ. DETAN		10V	220V	35kV	0,5	1,5				
ROVEN	ODVARNI	0,05	5	15	20	40	30/10	40	50	
KRIZOVANJE	NECHRANENI/ N/ST	0,05	3	10	20	10	10	20/10	40/20	20

JAVNOU OTVORENÉ PRÍJEMY NA ÚPLATNOSŤ (M 3200-41.01.12.12)		EL-FRONT s.r.o.	
Zada prijatelnost:	Vypocitovan:	Posledná zmena: 11.01.2016	
1	1	16 000 412183	
		100 -44 6558 567	
Investor: Investičná banka Bratislava – Poštovník Bratislava		Email: el@investbanka.com	
Projekt: Podpora bývania, 11.01.2016, Bratislava		Paraziti: 1 A4	
Miesto:	11.01.2016, Bratislava	Datum: 06.02.2016	
Název služby:		Stav: 0	
POSLEDNÉ PRÍJEMY PROJEKTOVÝCH DOKUMENTÁČNYCH PRIECHODOV PRE CHODOVÝCH V POPLNENÝCH BEZOPREKÁCH KONTAKTIVA ULICA		Cast: EL2004	
Osvetlenie: priechodu pre chodcov		Miesto: 6	
Název výzvy:		1-200 E.I	

Stožiar OSUD-OP 06 + RAL7016, výložník V1T-20-114 + RAL7016 (2m)
(VD1/114/2000+RAL), elektrovýzbroj 2POI EKM-2072-2D2-4X35-I... (1ks)

OSADENIE STOŽIAROV - ÚPRAVA VOTKNUTIA PODĽA MANUÁLU ZARIADENÍ VO
BRATISLAVY

Svietidlo č.1 Philips BGP282 LED-8598lm/740 DPR1 7016 D209 2xSR, 5x1.5, 10m, UV...
(2ks)

Alt. napojenia v zemi

Káblový rozvod VO - CYKY-J 4x10 v ohyb. chráničke hdpe 450N d63 + FeZn30/4

v zemi (chodníku), pretlak pod komunikáciu – napojenie stožiarov v stredovom ostrovčeku - kábel uložený v chráničke, rúre hdpe d110

Napojenie zo stožiara G025/007

Alt. Napojenie v zmysle projektu alt. vzduchom

Kábel CYKY-J 3x2,5 na oceľovom lanku 3mm prechod do stožiara cez prechodku M20 min. IP54

Napr.

[https://www.tme.eu/sk/details/obo-2012340/priechodky/obo-bettermann/eds-m20-sw/?brutto=1¤cy=EUR&utm_source=google&utm_medium=cpc&utm_campaign=S%C5%81OWACJA%20\[PLA\]%20CSS&gad_source=1&gclid=Cj0KCQiA1p28BhCBARIsADP9HrOUyB8tqQhjmF8AzM8VCXbRWsQsUsy18AI_J-30y6Rb87F1osYGG1UaAu2QEALw_wcB](https://www.tme.eu/sk/details/obo-2012340/priechodky/obo-bettermann/eds-m20-sw/?brutto=1¤cy=EUR&utm_source=google&utm_medium=cpc&utm_campaign=S%C5%81OWACJA%20[PLA]%20CSS&gad_source=1&gclid=Cj0KCQiA1p28BhCBARIsADP9HrOUyB8tqQhjmF8AzM8VCXbRWsQsUsy18AI_J-30y6Rb87F1osYGG1UaAu2QEALw_wcB)

<https://www.hornbach.sk/p/nasuvne-tesnenie-obo-edvs20-m20-3ks/10453762/?searchTerm=EDVS20+&isInitialRequest=false>

Krajinská ulica (pri nemocnici)

91 Krajinská - Google Maps

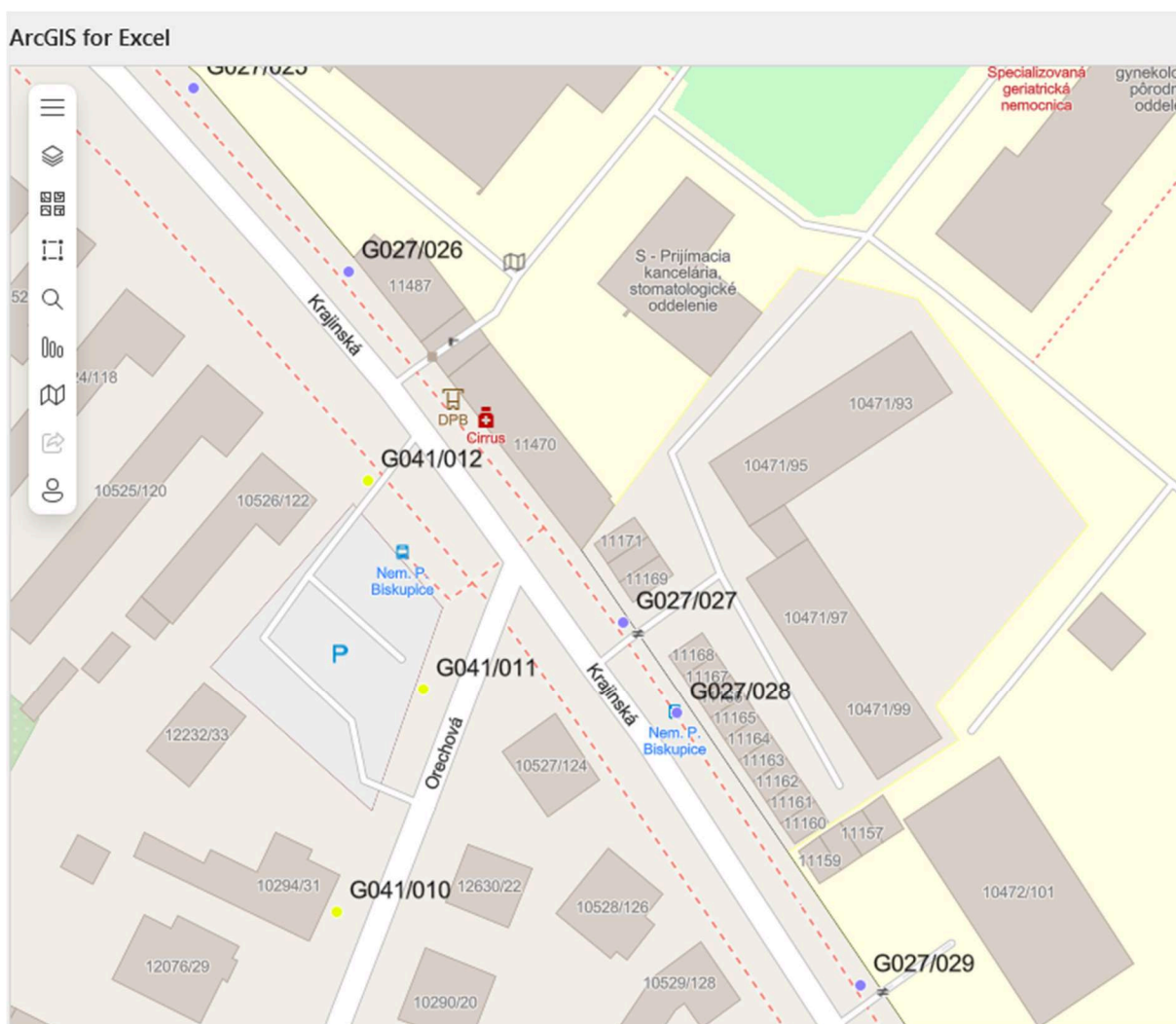



1 x V KABEL		3x V KABEL		PLINKVO		3x V KABEL		PODVO		STRAJ	
NAJMANJE DOVOLNE VZDALOSTI PO STRAN 5 OŠTIRI MET. STRANI		VIR		GLOB. ZAKL.		R. L.		R. L.		R. L.	
GOŠEN	0/0/0	1/0/0	3	10	30	10	10	30/10	40	50	
KRIZOVANJE	0/0/0	0/0/0	5	20	20	10	10	30/10	40/20	50	

Zodp. Projektant:	Vypracoval:	EL-PROJEKT S.R.O. Ing. Jaroslav VITA IČO: 480074282 IČO: 44 558 561
[Redacted] [Redacted] [Redacted]	[Redacted] [Redacted] [Redacted]	
Miesto: [Redacted] Bratislava – Podhradské Biskupstvo [Redacted] Bratislava [Redacted] Bratislava		E-mail: elprojekt@gmail.com Telefón: 2 44 Fax: 2 44 0024 Zariadenie: PSP
Názov výstupu:		Číslo: E1200
OSVETLENIE PRIECHODOV – STUČNICA		Mierka: 0,5 1:200 E.1

Svietidlo č.1 Philips BGP282 LED-8598lm/740 DPR1 7016 D209 2xSR, 5x1.5, 10m, UV...
(2ks)

Napojenie v zmysle projektu alt. vzduchom

Kábel CYKY-J 3x2,5 na oceľovom lanku 3mm prechod do stožiaru cez prechodku M20 min. IP54

Napr.

[https://www.tme.eu/sk/details/obo-2012340/priechodky/obo-bettermann/eds-m20-sw/?brutto=1¤cy=EUR&utm_source=google&utm_medium=cpc&utm_campaign=S%C5%81OWACJA%20\[PLA\]%20CSS&gad_source=1&gclid=Cj0KCQiA1p28BhCBARIsADP9HrOUyB8tqQhjmF8AzM8VCXbRWsQsUsy18AI_J-30y6Rb87F1osYGG1UaAu2QEALw_wcB](https://www.tme.eu/sk/details/obo-2012340/priechodky/obo-bettermann/eds-m20-sw/?brutto=1¤cy=EUR&utm_source=google&utm_medium=cpc&utm_campaign=S%C5%81OWACJA%20[PLA]%20CSS&gad_source=1&gclid=Cj0KCQiA1p28BhCBARIsADP9HrOUyB8tqQhjmF8AzM8VCXbRWsQsUsy18AI_J-30y6Rb87F1osYGG1UaAu2QEALw_wcB)

<https://www.hornbach.sk/p/nasuvne-tesnenie-obo-edvs20-m20-3ks/10453762/?searchTerm=EDVS20+&isInitialRequest=false>

Podunajská ulica (pri Bielorusej)

Bratislava, Bratislava Region - Google Maps

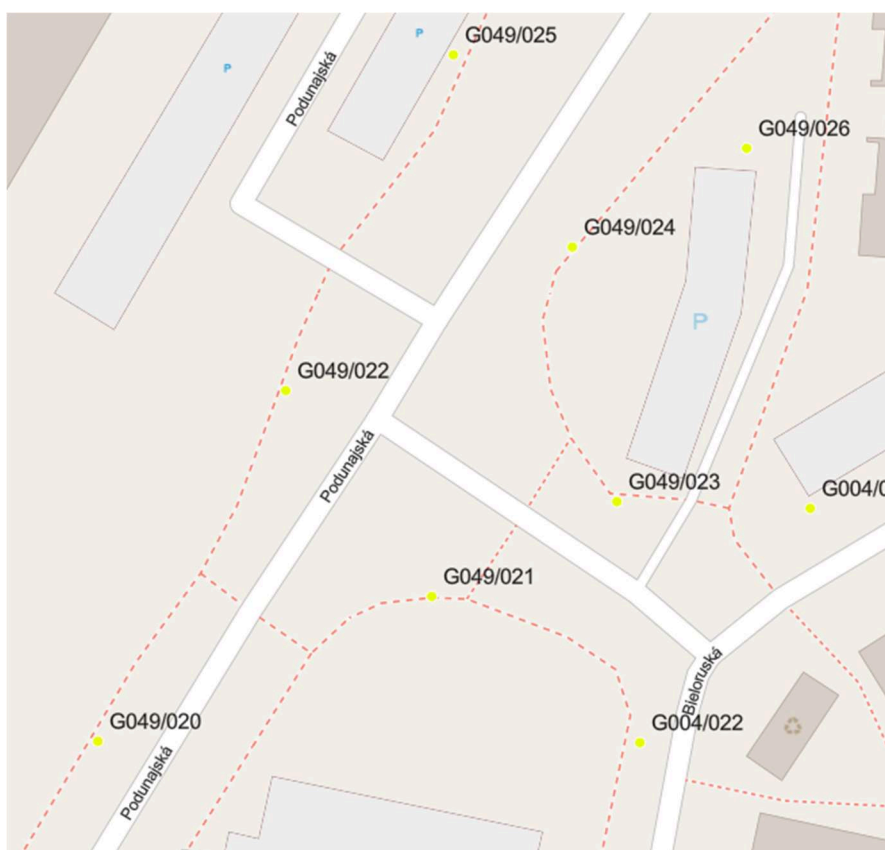

Alt. Napojenie v zmysle projektu alt. vzduchom

Kábel CYKY-J 3x2,5 na oceľovom lanku 3mm prechod do stožiaru cez prechodku M20 min. IP54

Napr.

[https://www.tme.eu/sk/details/obo-2012340/priechodky/obo-bettermann/eds-m20-sw/?brutto=1¤cy=EUR&utm_source=google&utm_medium=cpc&utm_campaign=S%C5%81OWACJA%20\[PLA\]%20CSS&gad_source=1&gclid=Cj0KCQiA1p28BhCBARIsADP9HrOUyB8tqQhjmF8AzM8VCXbRWsQsUsy18AI_J-30y6Rb87F1osYGG1UaAu2QEALw_wcB](https://www.tme.eu/sk/details/obo-2012340/priechodky/obo-bettermann/eds-m20-sw/?brutto=1¤cy=EUR&utm_source=google&utm_medium=cpc&utm_campaign=S%C5%81OWACJA%20[PLA]%20CSS&gad_source=1&gclid=Cj0KCQiA1p28BhCBARIsADP9HrOUyB8tqQhjmF8AzM8VCXbRWsQsUsy18AI_J-30y6Rb87F1osYGG1UaAu2QEALw_wcB)

<https://www.hornbach.sk/p/nasuvne-tesnenie-obo-edvs20-m20-3ks/10453762/?searchTerm=EDVS20+&isInitialRequest=false>

Trojičné námestie - oproti MsÚ

Vetvárska - Google Maps

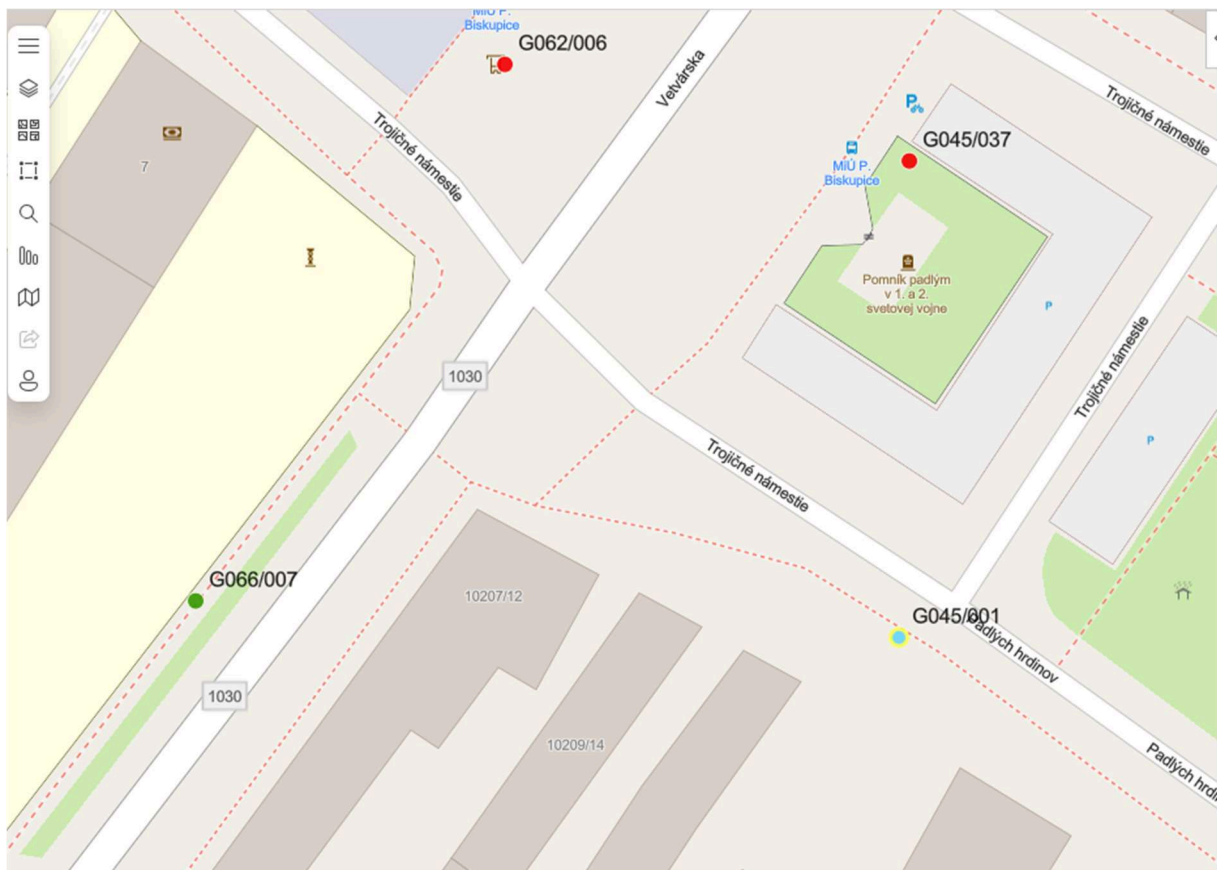

Alt.2

Stožiar č.1, 2

Stožiar OSUD-OP 06 + RAL7016, výložník V1T-10-114 + RAL7016 (1m)
(VD1/114/1000+RAL), elektrovýzbroj 2POI EKM-2072-2D2-4X35-I... (2ks)

Stožiar č.3, 4

Stožiar OSUD-OP 06 + RAL7016, výložník V1T-20-114 + RAL7016 (2m)
(VD1/114/2000+RAL), elektrovýzbroj 2POI EKM-2072-2D2-4X35-I... (2ks)

Stožiar č. 4 -nerealizovať (jednosmerná komunikácia

Svietidlo č.1-3 Philips BGP282 LED-8598lm/740 DPR1 7016 D209 2xSR, 5x1.5, 10m,
UV... (3ks)

Napojenie v zmysle projektu alt. vzduchom

Kábel CYKY-J 3x2,5 na oceľovom lanku 3mm alt. KÁBLOVÝ VZDUŠNÝ ROZVOD VO-SAMONOSNÝ IZOLOVANÝ KÁBEL NFA2X (1-AES) 2X16mm²,

Alt.3

Stožiar č.1, 2, 4 - nerealizovať

Stožiar č.3

Stožiar SRVJ/8/76 + RAL7016, výložník VD2/76/1500/90+ RAL7016 (1,5m), elektrovýzbroj
2POI EKM-2072-2D2-4X35-I... (1ks)

Svietidlo č.2a(orientácia-smer Vetvárska ul.) Philips BGP282 LED-7504lm/730
DM30DM52 7016 D209 2xSR, 5x1.5, 10m, UV... (1ks)

Svietidlo č.2b(orientácia-smer Trojičné nám.) Philips BGP281 LED-5150lm/722 DW10
7016 D1185 2xSR, 5x1.5, 10m, UV... (1ks)

Napojenie vzduchom

Kábel CYKY-J 3x2,5 na oceľovom lanku 3mm alt. KÁBLOVÝ VZDUŠNÝ ROZVOD VO-SAMONOSNÝ IZOLOVANÝ KÁBEL NFA2X (1-AES) 2X16mm²,

Trojičné námestie - pri MsÚ

11 Trojičné námestie - Google Maps

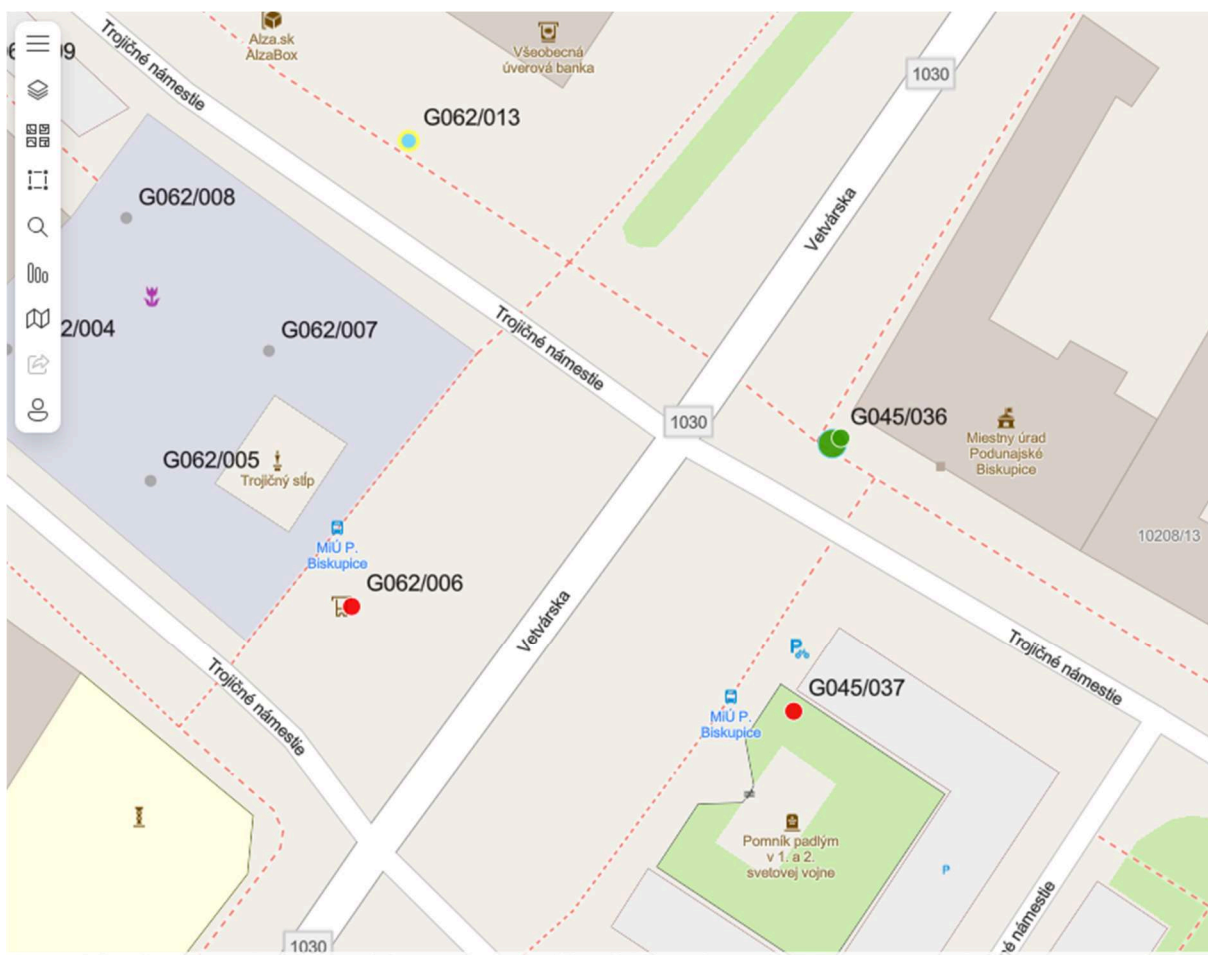

Učiteľská ulica (pri MŠ)

Učiteľská - Google Maps



Kábel CYKY-J 3x2,5 na oceľovom lanku 3mm prechod do stožiara cez prechodku M20 min. IP54

Napr.

[https://www.tme.eu/sk/details/obo-2012340/priechodky/obo-bettermann/eds-m20-sw/?brutto=1¤cy=EUR&utm_source=google&utm_medium=cpc&utm_campaign=S%C5%81OWACJA%20\[PLA\]%20CSS&gad_source=1&gclid=Cj0KCQiA1p28BhCBARIsADP9HrOUyB8tqQhjmF8AzM8VCXbRWsQsUsy18AI_J-30y6Rb87F1osYGG1UaAu2QEALw_wcB](https://www.tme.eu/sk/details/obo-2012340/priechodky/obo-bettermann/eds-m20-sw/?brutto=1¤cy=EUR&utm_source=google&utm_medium=cpc&utm_campaign=S%C5%81OWACJA%20[PLA]%20CSS&gad_source=1&gclid=Cj0KCQiA1p28BhCBARIsADP9HrOUyB8tqQhjmF8AzM8VCXbRWsQsUsy18AI_J-30y6Rb87F1osYGG1UaAu2QEALw_wcB)

<https://www.hornbach.sk/p/nasuvne-tesnenie-obo-edvs20-m20-3ks/10453762/?searchTerm=EDVS20+&isInitialRequest=false>

Uzbecká ulica (pri Bodrockej)

[Uzbecká - Google Maps](#)

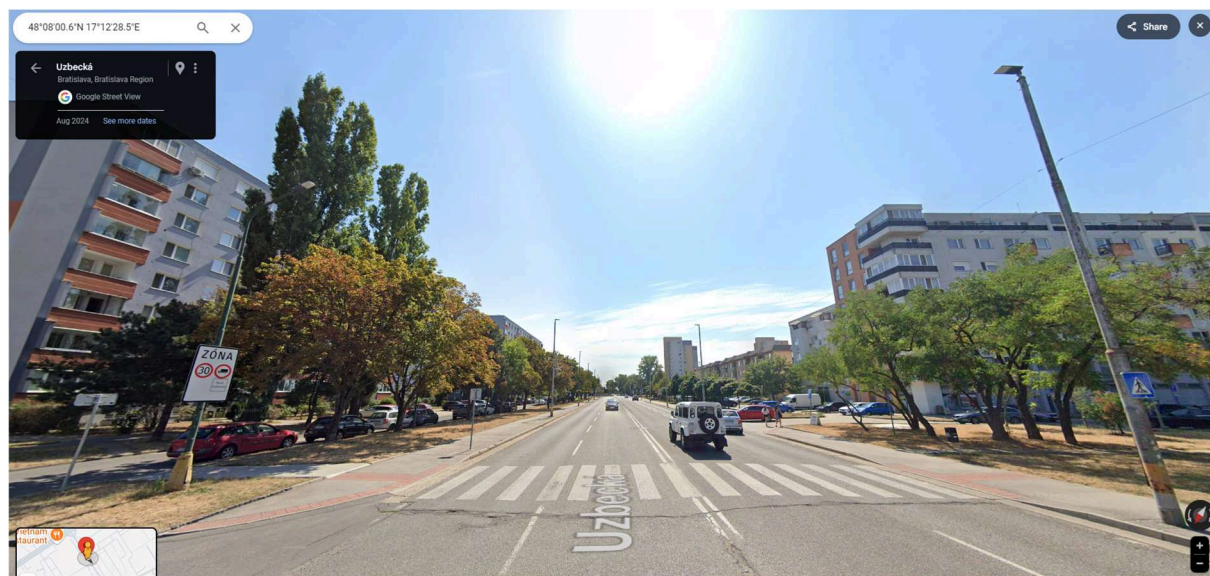

Napojenie zo stožiaru G006/042

Alt. Napojenie v zmysle projektu alt. vzduchom

Kábel CYKY-J 3x2,5 na oceľovom lanku 3mm prechod do stožiaru cez prechodku M20 min. IP54

Napr.

[https://www.tme.eu/sk/details/obo-2012340/priechodky/obo-bettermann/eds-m20-sw/?brutto=1¤cy=EUR&utm_source=google&utm_medium=cpc&utm_campaign=S%C5%81OWACJA%20\[PLA\]%20CSS&gad_source=1&gclid=Cj0KCQiA1p28BhCBARIsADP9HrOUyB8tqQhjmF8AzM8VCXbRWsQsUsy18AI_J-30y6Rb87F1osYGG1UaAu2QEALw_wcB](https://www.tme.eu/sk/details/obo-2012340/priechodky/obo-bettermann/eds-m20-sw/?brutto=1¤cy=EUR&utm_source=google&utm_medium=cpc&utm_campaign=S%C5%81OWACJA%20[PLA]%20CSS&gad_source=1&gclid=Cj0KCQiA1p28BhCBARIsADP9HrOUyB8tqQhjmF8AzM8VCXbRWsQsUsy18AI_J-30y6Rb87F1osYGG1UaAu2QEALw_wcB)

<https://www.hornbach.sk/p/nasuvne-tesnenie-obo-edvs20-m20-3ks/10453762/?searchTerm=EDVS20+&isInitialRequest=false>

Vrakúnska ulica (pri Borekovej)

6 Vrakunská - Google Maps

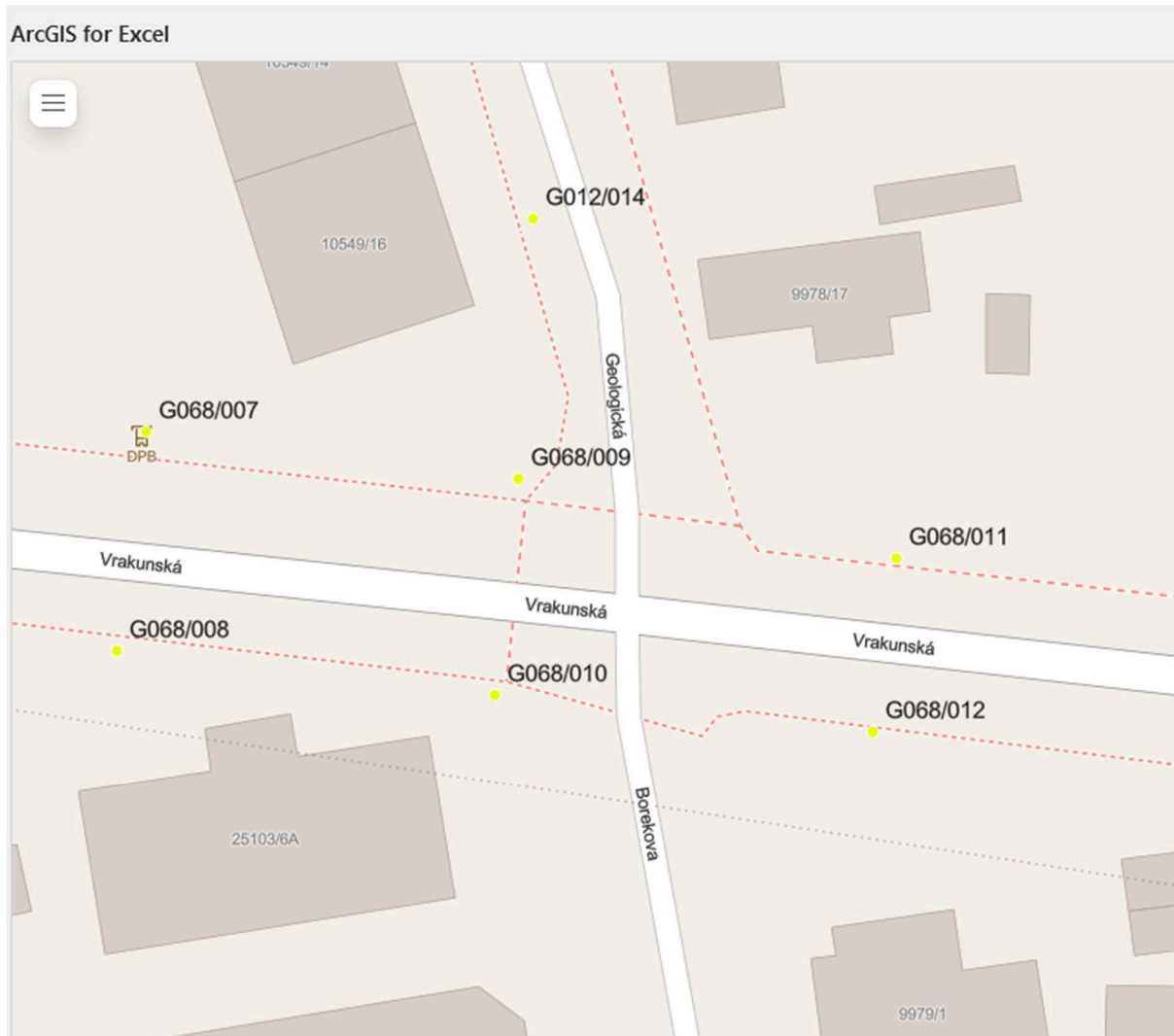

Príloha č. 4

Všeobecné podmienky týkajúce sa realizácie Diela v časti verejného osvetlenia

- Pred začatím prác na Diele je nevyhnutné zrealizovať zakres a vytýčenie sietí verejného osvetlenia (ďalej len „**VO**“) a metropolitnej optickej siete (ďalej len „**MOS**“).
- Žiadosť o zakres sietí v súvislosti s realizovaním Diela je potrebné zaslať spoločnosti Technické siete Bratislava, a.s. (ďalej len „**TSB**“) e-mailom na adresu info@tsb.sk s vymedzením presnej lokality (záujmovej oblasti) v rámci ktorej má byť zakres sietí realizovaný v prehľadnom mapovom podklade, príp. v katastrálnej mape s vyznačením jednotlivých čísel parciel a katastrálneho územia, v ktorom sa záujmové územie nachádza.
- Vytýčenie sietí v teréne je možné uskutočniť až po realizácii zakresu sietí VO a MOS. Vytýčenie sietí v teréne môže zabezpečovať iba osoba s odbornou spôsobilosťou na uvedený výkon činností s príslušným poverením od spoločnosti TSB. Žiadosť o vytýčenie sietí je potrebné zaslať e-mailom na adresu info@tsb.sk s priložením zakresu sietí VO a MOS realizovaným spoločnosťou TSB.
- Realizáciou Diela na základe predloženej dokumentácie nesmie prísť ku obmedzeniu ani ohrozeniu prevádzky, údržby, modernizácie a rekonštrukcie zariadení VO a/alebo MOS (ďalej ako „**kolízia so zariadeniami VO a/alebo MOS**“) a nadväzujúcich zariadení. Pri realizácii Diela je potrebné dodržiavať platné právne predpisy a príslušné normy (najmä, nie však výlučne dodržiavanie a rešpektovanie ochranných pásem zariadení VO a/alebo MOS).
- V prípade vzniku kolízie so zariadeniami VO a/alebo MOS je potrebné zabezpečiť projektovú dokumentáciu, ktorú je potrebné zaslať na odsúhlasenie spoločnosti TSB na adresu info@tsb.sk, ako aj následnú realizáciu opatrení – vyvolané úpravy zariadení VO a/alebo MOS tak, aby nedochádzalo ku kolíziám so zariadeniami VO a/alebo MOS, t. j. aby nebola realizáciou Diela obmedzená prevádzka, údržba, modernizácia a rekonštrukcia zariadení VO a/alebo MOS. Začiatok prác na Diele je potrebné oznámiť spoločnosti TSB na adresu info@tsb.sk.
- Realizáciu zemných, resp. výkopových prác na Diele vo vzdialenosti do 1,5 m zariadení VO a/alebo MOS je potrebné vykonávať zásadne ručným spôsobom bez používania akýchkoľvek strojných mechanizmov. Pri zemných, resp. výkopových prácach v blízkosti zariadení VO a/alebo MOS je potrebné dodržať maximálnu opatrnosť a predmetné zariadenia VO a/alebo MOS zabezpečiť proti poškodeniu a prípadnému odcudzeniu.
- V prípade, že realizáciou Diela na základe predloženej dokumentácie príde k poškodeniu alebo ohrozeniu/obmedzeniu prevádzky zariadení VO a/alebo MOS je povinnosťou zhotoviteľa o tejto skutočnosti bezodkladne informovať spoločnosť TSB na tel. č. +421 2 32332 332a zároveň e-mailom na info@tsb.sk. Následnú opravu poškodeného zariadenia VO a/alebo MOS je potrebné realizovať na základe písomného usmernenia správcu VO a MOS, t. j. spoločnosti TSB.
- Stavebník zodpovedá za všetky škody na zariadeniach VO a/alebo MOS, ako aj za prípadné škody voči akýmkoľvek tretím stranám spôsobené realizáciou Diela.
- V prípade napájania nového zariadenia na existujúce zariadenie VO a/alebo MOS je nevyhnutný súhlas spoločnosti TSB a v prípade, ak tak spoločnosť TSB určí, tak aj účasť jej zástupcu počas realizácie napájania.

- V prípade zásahu do existujúceho zariadenia VO a/alebo MOS je tieto práce potrebné nahlásiť minimálne deň vopred na info@tsb.sk s uvedením názvu akcie, zhotoviteľa, kontaktu na zodpovednú osobu a presný harmonogram prác.
- V prípade vykonania zmien oproti schválenej výkresovej dokumentácie počas realizácie Dieľa je tieto potrebné vopred písomne odsúhlasiť so spoločnosťou TSB.
- Všetky práce na Diele súvisiace s VO musia byť zrealizované v súlade s Princípami a štandardami verejného osvetlenia a Manuálom zariadení verejného osvetlenia, ktoré sa nachádzajú na:

<https://bratislava.sk/mesto-bratislava/technicke-siete-bratislava/developeri-stavebnici-a-projektanti>.

- Odovzdanie VO do správy spoločnosti TSB sa uskutoční v súlade s pravidlami a postupmi uvedenými na stránke:

<https://bratislava.sk/mesto-bratislava/technicke-siete-bratislava/developeri-stavebnici-a-projektanti>.



Váš list
MAG 575931

Naše poradové číslo
**MAGS SSUC 60898/24-
578633 ROSSC - 277**

Vybavuje / Linka

V Bratislave
12.11.2024

VEC: **Stanovisko k stavbe „Úpravy ciest chodníkov v správe Hlavného Mesta v rôznych častiach MČ Podunajské Biskupice“ – dokumentácia pre stavebné povolenie**

Stavebník	Mestská časť Bratislava – Podunajské Biskupice, Trojičné námestie 11, 825 61 Bratislava
Názov stavby	Úpravy ciest chodníkov v správe Hlavného Mesta v rôznych častiach MČ Podunajské Biskupice
Katastrálne územie	Podunajské Biskupice
Parcela č.	Podľa PD
Miesto stavby	Kazanská, Trojičné námestie, Svornosti, Vetvárska, Vrakunská
Druh podanej dokumentácie	PD pre stavebné povolenie
Spracovateľ	
Dátum spracovania dokumentácie	08/2024

Popis stavby v zmysle predloženej dokumentácie

Predložená PD rieši bezbariérové úpravy ciest chodníkov v správe Hlavného Mesta v rôznych častiach MČ Podunajské Biskupice.

Konštatujeme:

Stavbou budú dotknuté komunikácie **Kazanská, Trojičné námestie (obe MC II) , Svornosti (cesta I/63), Vetvárska (cesta III/1030), Vrakunská (cesta II/572)**, ktoré sú v správe Hl. mesta SR Bratislava. Na podklade odborného posúdenia predloženej dokumentácie v rozsahu odborných kompetencií v zmysle §140a zákona č. 50/1976 Zb. o územnom plánovaní a stavebnom poriadku (Stavebný zákon) v znení neskorších predpisov a §3d zákona č. 135/1961 Zb. o pozemných komunikáciách (Cestný zákon) v znení neskorších predpisov máme k riešeniu stavby **„Úpravy ciest chodníkov v správe Hlavného Mesta v rôznych častiach MČ Podunajské Biskupice“** v zmysle predloženej dokumentácie nasledovné pripomienky:

1. Žiadateľ je povinný sa pri realizácii rozkopávkových prác riadiť a dodržiavať detaily, ktoré určujú Technické listy mesta Bratislava zverejnené na stránke : <https://www.bratislava.sk/doprava-a-mapy/sprava-a-udrzba-komunikacii/manual-asfaltovania> a Manuál verejných priestorov, link: <https://manual.mib.sk/manual/principy-a-standardy/>
2. POD dočasného aj trvalého dopravného značenia žiadame prerokovať s Krajským dopravným inšpektorátom, SSÚC – správcom dopravného značenia a Dopravným

podnikom Bratislava (účastníci bývalej Komisie pre určovanie dopravného značenia a dopravných zariadení).

3. Pred zásahom do miestnej cesty a jej súčasti, požiadajte o povolenie na zvláštne užívanie (z dôvodu výkopových alebo pretlakových prác) príslušný cestný správny orgán v zmysle cestného zákona.
4. O určenie dočasného dopravného značenia počas realizácie prác, požiadajte 30 dní pred realizáciou prác príslušný cestný správny orgán.
5. Pri obmedzovaní plynulosti cestnej premávky na miestnej komunikácii počas prác, požiadajte o uzávierku príslušný cestný správny orgán v zmysle cestného zákona.
6. Bezbariérovú úpravu priechodov pre chodcov požadujeme v celom rozsahu realizovať v súlade s Technickými listami mesta Bratislavy (TLMB) a technickým predpisom Slovenskej správy ciest TP 048.
7. Bezbariérová úprava priechodu pre chodcov musí zabezpečovať plynulý prechod z pešej plochy na komunikáciu so sklonom maximálne 1:12, bez výškového prevýšenia. V mieste prechádzania chodcov sú podľa uvedených noriem a predpisov použité hmatateľné prvky pre nevidiacich (varovný a signálny pás). V prípade priechodu pre chodcov dlhšieho ako 8 000 mm sa v rámci vodorovného dopravného značenia musí podľa uvedených technických predpisov umiestniť vodiaci pás široký najmenej 400 mm, ktorý musí bezpodmienečne nadväzovať na varovný a signálny pás na chodníku.

8. Trojičné námestie - Vetárska:

- PD na strane MÚ je len namaľovanie priechodu s vyznačením vodiacich pásov v rámci priechodu, debarierizácie sú na oboch stranách hotové.
- PD na opačnej strane námestia - Bezbariérovú úpravu priechodov pre chodcov požadujeme v celom rozsahu realizovať v súlade s Technickými listami mesta Bratislavy (TLMB) a technickým predpisom Slovenskej správy ciest TP 048.
- Na novovybudovanom chodníku realizovať zníženia k priechodom pre chodcov v celej šírke chodníka.
- Bezbariérová úprava priechodu pre chodcov musí zabezpečovať plynulý prechod z pešej plochy na komunikáciu so sklonom maximálne 1:12, bez výškového prevýšenia. V mieste prechádzania chodcov sú podľa uvedených noriem a predpisov použité hmatateľné prvky pre nevidiacich (varovný a signálny pás). V prípade priechodu pre chodcov dlhšieho ako 8 000 mm sa v rámci vodorovného dopravného značenia musí podľa uvedených technických predpisov umiestniť vodiaci pás široký najmenej 400 mm, ktorý musí bezpodmienečne nadväzovať na varovný a signálny pás na chodníku.
- Skladba nového chodníka pre peších v zmysle nasledovnej tabuľky

Asfaltový betón pre obrusnú vrstvu	AC8 O, II	40 mm	STN EN 13108-1
Spojovací postrek emulzný	PS, CBP	0,5 kg/m ²	STN 73 6129
Asfaltový betón pre podkladovú vrstvu	AC22 P, II, CA 35/50	70 mm	STN EN 13108-1
Infiltračný postrek	PI, CBP	1,0 kg/m ²	STN 73 6129
Nestmelená vrstva zo štrkodrvy	UM ŠD 0/31,5 Gc	130mm	STN EN13285
Nestmelená vrstva zo štrkodrvy	UM ŠD 0/45 Gc	150 mm	STN EN13285
Celková hrúbka		390mm	

na celú šírku chodníka (od objektu po obrubník) a celú dĺžku dotknutého úseku, pôvodnú povrchovú úpravu zarezať kolmo na os chodníka, dodržať niveletu

chodníka a obrubníkov, uvoľnené obrubníky (poškodené obrubníky vymeniť za nové) osadiť do betónového lôžka a zaškárovať **škárovacou hmotou odolnou voči posypovým soliam a cyklom zmrazovania a rozmrazovania**.

9. **Kazanská – Komárovská** - Priechod je debarierizovaný, podľa projektu sa nezasahuje do existujúcich bezbariérových úprav, dopĺňajú sa spomaľovacie dopravné vankúše a dopravné značky. Bez pripomienok, nezasahujú stavebne do chodníkov ani neupravujú debarierizáciu
10. **Kazanská – Podzáhradná** - Priechod je čiastočne debarierizovaný, projekt rieši doplnenie taktilných prvkov pre nevidiacich na chodníkoch - varovných a signálnych pásov, dopĺňajú sa aj spomaľovacie dopravné vankúše a dopravné značky.
Pripomienky - v súlade s TLMB nábehové obrubníky so šikmou hranou vymeniť za obrubníky s rovnou hranou a osadiť ich do nivelety vozovky, teda s nulovým prevýšením, signálny pás na ľavej strane osadiť po celej dĺžke v šírke 80 cm bez zužovania na iba vodiaci pás, signálny pás zalomiť na najbližšiu umelú vodiacu líniu, upraviť priechody cez Podzáhradnú na oboch stranách Kazanskej ulice - výmena nábehových obrubníkov za rovné, bez prevýšenia oproti komunikácii, osadenie varovných a signálnych pásov
11. **Vrakunská** - Priechod čiastočne debarierizovaný, projekt rieši doplnenie taktilných prvkov pre nevidiacich na chodníkoch - varovných a signálnych pásov, dopĺňajú sa aj spomaľovacie dopravné vankúše a dopravné značky.
Pripomienky:
 - v súlade s TLMB obrubníky osadiť do nivelety vozovky, teda s nulovým prevýšením
 - upraviť priechody cez Borekovu a Geologickú - osadiť obrubník bez prevýšenia oproti komunikácii, osadenie varovných a signálnych pásov
 - v prípade tesne susediacich priechodov pri Geologickej ulici vo varovnom páse vynechať štvorec 400x400 mm, aby bolo možné identifikovať šírku priechodu
 - opačná strana pri Borekovej ulici - potiahnuť varovný pás po celej dĺžke medzi priechodmi (TP 048 - „Varovný pás sa musí používať na všetkých miestach, kde je výškový rozdiel medzi vozovkou a chodníkom menší ako 50 mm.“
 - križovanie signálnych pásov dvoch susediacich priechodov vyhotoviť dlažbou s hladkým povrchom
 - upraviť prípadné nerovnosti prídlážby v miestach vstupu, príp. vjazdu vozíkom na priechod pre chodcov
12. **Ulica Svornosti** - vstupy na komunikáciu v nivelete s cestou, projekt rieši vybudovanie ostrovčeka na jednej strane a doplnenie taktilných prvkov pre nevidiacich na chodníkoch - varovných a signálnych pásov, dopĺňajú sa aj spomaľovacie dopravné vankúše a dopravné značky - bez pripomienok
13. PD – min. situáciu a TS (najlepšie v elektronickej forme) musíte predložiť na vyjadrenie aj správcovi verejného osvetlenia - Technické siete Bratislava, ktorý uvedie podmienky k predmetnej PD v samostatnom vyjadrení.
14. Uplatňujeme si záručnú lehotu 60 mesiacov (platí na práce na objektoch v správe SSÚC).
15. K preberaciemu konaniu žiadame prizvať správcu ciest SSÚC.
16. V zmysle zákona č. 135/61 Zb. o pozemných komunikáciách (cestný zákon) v znení neskorších predpisov je stavebník povinný počas stavby udržiavať čistotu na stavbou znečisťovaných komunikáciách a verejných priestranstvách a výstavbu zabezpečiť bez porušenia bezpečnosti a plynulosti pešej a cestnej premávky

Upozornenie

- Platnosť tohto stanoviska za SSÚC je dva roky odo dňa jeho vypracovania.
- Žiadame 2 mesiace pred začiatkom prác (po vydaní stavebného povolenia) informovať SSÚC mailom na spravakomunikacii@bratislava.sk. V prílohe tohto mailu pošlite aj povolenie na rozkopávku od príslušného CSO.

- Po nadobudnutí právoplatnosti stavebného povolenia je možné vykonávať zmeny v PD len na základe súhlasu správcu cesty. Tieto zmeny nie je možné vykonať kýmkoľvek na mieste stavby, ale len na základe písomného povolenia správcu cesty (zápisom do stavebného denníka).

Toto stanovisko nenahrádza:

- Stanovisko hl. m. SR Bratislavy ako prípadného vlastníka pozemku, resp. susedných pozemkov a stavieb, vrátane bytov
- Rozhodnutia príslušného cestného správneho orgánu (napr. rozkopávkové povolenie, povolenie na zvláštne užívanie miestnych komunikácií, povolenie na zriadenie vjazdu alebo pripojeniu na miestnu komunikáciu)
- Záväzné stanovisko k zriadeniu vjazdu alebo k pripojeniu na miestnu komunikáciu
- Záväzné stanovisko hl. m. SR Bratislavy k investičnej činnosti

Poznámka

Situáciu si ponechávame na Sekcii správy a údržby ciest (SSÚC)

V prípade ďalšieho podania žiadame k žiadosti priložiť aj fotokópiu tohto vyjadrenia.

S pozdravom

Mgr. Valér Jurčák
Riaditeľ sekcie