

### Zmluva o dielo č. MAGZBR2500273

uzavretá podľa § 536 a nasl. zákona č. 513/1991 Zb. Obchodný zákonník v znení neskorších predpisov (ďalej len „**Obchodný zákonník**“) a v súlade s právnym poriadkom Slovenskej republiky na uskutočnenie stavebných prác stavby „**Park Muchovo námestie**“ (ďalej len „**Zmluva**“)

#### Čl. I Zmluvné strany

##### 1.1 Hlavné mesto Slovenskej republiky Bratislava

Sídlo: Primaciálne námestie 1, 814 99 Bratislava 1  
Zastúpenie: Mgr. Lenka Antalová Plavuchová, námestníčka primátora poverená na základe rozhodnutia primátora hlavného mesta Slovenskej republiky Bratislavy č. 36/2021 o podpisovaní písomnosti a právnych dokumentov

Štatutárny zástupca: Ing. arch. Matúš Vallo, primátor  
IČO: 00603481  
DIČ: 2020372596  
špeciálny projektový účet:  
BIC: CEKOSKBX  
Projektový účet IBAN: SK43 0900 0000 0050 3163 4930  
osoba oprávnená konať:  
a) vo veciach zmluvných: Mgr. Roman Novák, Samostatný odborný referent  
b) vo veciach stavebno - Ing.arch. Pavel Pavlík, Projektový manažér  
technických:  
c) autorský dohľad Peter Pasečný, architekt  
projektanta:

(ďalej len „**Objednávateľ**“)

a

##### 1.2 KAMI PROFIT, s.r.o.

Sídlo: Pri starom letisku 17, 831 07 Bratislava  
Zapísaná: v Obchodnom registri Mestského súdu Bratislava III, oddiel: Sro, vložka č. 36648/B, dňa 30.06.2005  
Štatutárny zástupca: Ing. Milín Kaňuščák – konateľ, Barbora Mikitová - konateľ  
IČO: 35 943 301  
DIČ: 2022 02 3872  
IČ DPH: SK202 202 3872  
BIC: SUBASKBX  
IBAN: SK46 0200 0000 0000 0040 3254 6751  
Kontaktná osoba: Ing.Tomáš Krutek  
osoba oprávnená konať:  
a) vo veciach zmluvných: Ing. Milín Kaňuščák, konateľ

b) vo veciach stavebno-  
technických:

Ing.Tomáš Krutek, oblasťný riaditeľ Západ, Juh

d'alej len „**Dozor Zhotoviteľa**“)

(d'alej len „**Zhotoviteľ**“)

(Objednávateľ a Zhotoviteľ d'alej len spolu „**Zmluvné strany**“ alebo jednotlivo „**Zmluvná strana**“)

## Čl. II

### Východiskové podklady a údaje

- 2.1 Podkladom pre uzavretie Zmluvy je ponuka Zhotoviteľa na uskutočnenie stavebných a montážnych prác na stavbu uvedenú v bode 2.7 Zmluvy. Rozsah a obsah predmetu zákazky je daný súťažnými podkladmi v súlade so zákonom č. 343/2015 Z. z. o verejnom obstarávaní a o zmene a doplnení niektorých zákonov v znení neskorších predpisov (ďalej len „**Zákon o verejnom obstarávaní**“), ktoré poskytol Objednávateľ Zhotoviteľovi na spracovanie ponuky.
- 2.2 Zhotoviteľ bol vybraný ako úspešný uchádzač na základe výsledku verejného obstarávania postupom pre nadlimitné zákazky podľa § 66 ods. 7 písm. b) Zákona o verejnom obstarávaní.
- 2.3 Neoddeliteľnou súčasťou Zmluvy sú jej Prílohy a vysvetlenia súťažných podkladov. V prípade, ak vysvetlenia súťažných podkladov menia alebo dopĺňajú dokumenty tvoriace Zmluvu, v takom prípade majú pred týmito dokumentmi tvoriacimi Zmluvu prednosť a platí dané vysvetlenie súťažných podkladov.
- 2.4 Zmluvné strany berú na vedomie, že Objednávateľ podľa § 11 Zákona o verejnom obstarávaní nesmie uzavrieť zmluvu, koncesnú zmluvu alebo rámcovú dohodu s uchádzačom alebo uchádzačmi, ktorí majú povinnosť zapisovať sa do registra partnerov verejného sektora (ďalej len „**RPVS**“) a nie sú zapísaní v RPVS, alebo ktorých subdodávateľa, ktorí majú povinnosť zapisovať sa do RPVS, nie sú zapísaní v RPVS.
- 2.5 Zmluvné strany berú na vedomie, že táto Zmluva sa uzatvára s odkladacou podmienkou jej účinnosti, ktorou je doručenie výzvy podľa bodu 4.2 Zmluvy. Právne následky spojené s dojednaním odkladacej podmienky účinnosti tejto Zmluvy sú bližšie uvedené v bode 17.7 Zmluvy.
- 2.6 Podkladom pre realizáciu diela je Opis predmetu zákazky a realizačná projektová dokumentácia - SO 23.01 Sadovnícke a parkové úpravy, vypracovanej spoločnosťou - 2ka, s.r.o., so sídlom na adrese Žltá 14, Bratislava 851 07 realizačná projektová dokumentácia - SO 11.03 Areálové osvetlenie, vypracovanej spoločnosťou - LIGHTECH s.r.o., so sídlom na adrese Stará Vajnorská 90, 831 04 Bratislava, projektová dokumentácia SO 15.03 Areálová studňa, projektovaná spoločnosťou - PROREAL-Ka s.r.o., so sídlom na adrese Estónska 1, 821 07 Bratislava. (ďalej len „**PD**“), ktorá bola súčasťou súťažných podkladov a je schválená Objednávateľom.
- 2.7 Zhotoviteľ sa zaväzuje realizovať predmet plnenia Zmluvy v súlade s PD a aplikáciou štandardov verejných priestorov zverejnených na webovom sídle <https://mib.sk/manual-verejnych-priestorov/principy-a-standardy/> (ďalej len „**Manuál VP**“). V prípade ak nesúladu medzi PD a Manuálom VP má prednosť PD pred Manuálom VP a Zhotoviteľ je povinný na túto skutočnosť Objednávateľa bezodkladne písomne informovať.
- 2.8 Východiskové údaje stavby:
  - a) názov stavby: **„Park Muchovo námestie“**

- b)** stavebné objekty: SO 23.01 Sadovnicke a parkové úpravy, SO 11.03 Areálové osvetlenie, SO 15.03 Areálová studňa
- c)** miesto stavby: 4691/90, k.ú. Petržalka (804959), obec Bratislava-Petržalka, LV 3095
- d)** stavebník: Hlavné mesto SR Bratislava  
Primaciálne nám. 1, 814 99 Bratislava

(ďalej aj len „**Stavba**“)

### **Čl. III Predmet zmluvy**

- 3.1** Predmetom Zmluvy je záväzok Zhotoviteľa na svoje náklady a nebezpečenstvo, riadne a včas zhotoviť pre Objednávateľa Dielo špecifikované v bode **3.3** Zmluvy, podľa podmienok dohodnutých v Zmluve a bez akéhokoľvek obmedzenia odovzdať Objednávateľovi.
- 3.2** Objednávateľ sa zaväzuje riadne a včas vykonať dielo v súlade so Zmluvou prevziať a zaplatiť Zhotoviteľovi dohodnutú cenu špecifikovanú v **Čl. V** Zmluvy.
- 3.3** Zhotoviteľ sa zaväzuje vo vlastnom mene, na vlastnú zodpovednosť, na vlastné náklady a nebezpečenstvo, za podmienok dohodnutých v Zmluve, súťažnými podkladmi, PD s prípadnými zmenami zhotoviť (realizovať) pre Objednávateľa dielo - „**Park Muchovo námestie**“ („**Dielo**“). Dielo bude pozostávať z nasledujúcich častí:
- SO 23.01 Sadovnicke a parkové úpravy
  - SO 11.03 Areálové osvetlenie
  - SO 15.03 Areálová studňa
- Podrobná špecifikácia Diela je uvedená v **Prílohe č. 1** Zmluvy.
- 3.4** Zhotoviteľ sa zaväzuje Dielo vykonať a odovzdať Objednávateľovi v rozsahu a kvalite podľa Zmluvy v súlade s PD, stavebným povolením č. 9617/2024/SÚ/Sz-59 vydaným Mestskou časťou Bratislavy - Petržalka dňa 8.11.2024 a inými povoleniami potrebnými pre výstavbu, všeobecne záväznými právnymi predpismi, rozhodnutiami a vyjadreniami dotknutých organizácií a orgánov miestnej a štátnej správy, platnými technickými normami, najmä STN, európskymi normami, BOZP a PO, normami s nakladaním odpadu, ako aj pokynmi a internými predpismi Objednávateľa s ktorými bol Zhotoviteľ oboznámený („**Záväzné normy**“).
- 3.5** Zhotoviteľ potvrdzuje, že sa v plnom rozsahu zoznámil s rozsahom a povahou Diela, že sú mu známe technické, kvalitatívne a iné podmienky k realizácii Diela a že disponuje takými technickými, materiálными a personálnymi kapacitami, oprávneniami, a odbornými znalosťami, ktoré sú k riadnemu vykonaniu Diela potrebné.
- 3.6** Bez písomného súhlasu Objednávateľa nemôžu byť pre realizáciu Diela použité iné materiály, výrobky a zariadenia alebo vykonané zmeny oproti schválenej PD ak sa obidve Zmluvné strany písomne nedohodnú inak. Zhotoviteľ má povinnosť bezodkladne informovať Objednávateľa o akýchkoľvek stavebných zmenách zistených v priebehu realizácie diela. Až po schválení Objednávateľom a Poskytovateľom pomoci sa môžu zmeny realizovať.
- 3.7** Zmenu Diela, ktorá bude mať za následok zvýšenie Ceny Diela je možné vykonať iba po predchádzajúcom písomnom súhlase Objednávateľa a to prostredníctvom odsúhlasených a riadne potvrdených zmenových listov stavby („Zmenové listy“) podľa bodu 3.5 Zmluvy. Zvýšenie dohodnutej Ceny Diela je možné vykonať len na základe písomného dodatku k Zmluve podľa bodu 13.2 Zmluvy. Podkladom pre vypracovanie dodatku k Zmluve je Zmenový list.
- 3.8** Zmluvné strany sa dohodli, že Dielo bude odovzdané a prevzaté ako celok, ak sa Zmluvné strany nedohodnú na jeho odovzdávaní po častiach. Dielo bude odovzdané po jeho

úspešnom kvalitatívnom a technickom vyskúšaní, preukazujúcom parametre Diela predpísané Zmluvou, PD a Záväznými normami.

**3.9** Pre komplexné a riadne zhotovenie Diela podľa bodu **3.1** Zmluvy je Zhotoviteľ povinný zabezpečiť na svoje náklady aj nasledujúce činnosti, doklady a dokumentácie:

- a)** vytýčenie dotknutých jestvujúcich inžinierskych sietí;
- b)** dokumentáciu (protokol) vytýčenia Stavby (4x);
- c)** realizáciu odsúhlaseného dočasného dopravného značenia počas výstavby;
- d)** zodpovednú osobu - koordinátora bezpečnosti, ktorý bude zodpovedný počas celej realizácie Stavby za bezpečnosť práce na stavenisku § 3 a § 6 ods. 1 a 2 v zmysle Nariadenia vlády SR č. 396/2006 Z. z.;
- e)** vyhotovenie správ o odborných prehliadkach a odborných skúškach vyhradených technických zariadení zdvíhacích a elektrických podľa vyhlášky MPSVaR SR č. 508/2009 Z. z.;
- f)** dodanie príslušných atestov a certifikátov od zabudovaných materiálov a výrobkov (3x);
- g)** dodanie dokladov o využití a zneškodnení odpadov, ktoré vzniknú realizáciou Diela;
- h)** geodetickú dokumentáciu skutočného vyhotovenia novovybudovaných inžinierskych sietí, potvrdenú zodpovedným geodetom (6 x v tlači a 1 x na CD), opečiatkovanú katastrom;
- i)** dokumentáciu skutočného vyhotovenia Stavby potvrdenú odborne spôsobilými osobami Zhotoviteľa (6 x v tlači a 1 x na CD), vrátane elaborátu kvality so zoznamom a vyhodnotením skúšok, príslušné manuály prevádzky a údržby jednotlivých objektov, ak je stavby súčasťou pitná voda, je potrebné vykonať rozbor pitnej vody;
- j)** priebežná fotodokumentácia realizácie prác s popisom na týždennej báze, fotodokumentácia všetkých zabudovaných konštrukcií pred ich zasypaním, ktoré nebude možné vizuálne skontrolovať pri kolaudácii, fotodokumentácia realizovaného Diela ako Príloha k preberaciemu protokolu Diela;
- k)** Vykonaný akreditovaný rozbor pitnej vody
- l)** Plán údržby aktualizovaný z PD, ak to PD neobsahuje.
- m)** činnosti, doklady a dokumenty uvedené v bode 3.2 a 3.3 Zmluvy a v bode 7.5 až 7.7 Zmluvy;
- n)** pred začatím prác a počas realizácie Stavby fotodokumentáciu skutkového stavu stavby, dotknutých objektov a zakrývaných stavebných prác v mieste celej Stavby na vlastné náklady v primeranej kvalite (minimálne 300 dpi);
- o)** potvrdenia oprávneného prevádzkovateľa skládky alebo zariadenia na likvidáciu a recykláciu odpadu po prevzatí odpadov zo stavebnej činnosti s vyčíslením ich množstva podľa skupiny, druhu a kategórie;
- p)** prípravu a vykonanie komplexného vyskúšania zhotoveného Diela; a
- q)** všetku súčinnosť pri kontrole vykonávania Diela zo strany orgánov verejnej správy a pri finančnej kontrole hospodárenia s poskytnutou Dotáciou podľa zákona č. 357/2015 Z. z. o finančnej kontrole a audite a o zmene a doplnení niektorých zákonov (vrátane predloženia podkladov, podávania stanovísk a vysvetlení a pod.).

**3.10** Za predmet plnenia podľa Zmluvy sa považuje aj iná činnosť a s ňou spojený tovar a služby, ako je vymedzená v predchádzajúcom odseku, priamo súvisiaca s predmetom Zmluvy. Ak je činnosť definovaná v Cenníku stavebných a montážnych prác „Smerné orientačné oceňovacie a kalkulačné nástroje CENKROS“ začlenená v Sadovníckych a krajinárskych úpravách použije sa pre jej určenie verzia vydaná v aktuálnom kalendárnom roku (ďalej len „Cenník CENKROS“). Aktuálny kalendárny rok je kalendárny rok počas trvania Zmluvy, v ktorom Objednávateľovi vznikne potreba zabezpečiť Službu a s ňou spojený tovar podľa predchádzajúcej vety postupom dohodnutým v bode 5.3 Zmluvy.

## Termíny plnenia

- 4.1** Zhotoviteľ sa zaväzuje zhotoviť a odovzdať Dielo Objednávateľovi v rozsahu stanovenom v Čl. III Zmluvy, za podmienok Zmluvy **v lehote do 125 pracovných dní** odo dňa protokolárneho prevzatia staveniska. Za pracovné dni sa nepovažujú dni, počas ktorých sa nedajú vykonávať stavebné práce z dôvodu nepriaznivých atmosférických podmienok, podmienkou nezahrnutia týchto dní je zápis v stavebnom denníku a podpisom technického dozoru v stavebnom denníku.
- 4.2** Zhotoviteľ sa zaväzuje začať s realizáciou Diela najneskôr do tridsať (30) dní od doručenia písomnej výzvy Objednávateľa na protokolárne prevzatie staveniska a začatie realizácie Diela (ďalej len „písomná výzva“). Zhotoviteľ podpisom tejto Zmluvy vyhlasuje, že tu uvedená doba je dostatočná na mobilizáciu Personálu Zhotoviteľa.
- 4.3** Zhotoviteľ sa zároveň zaväzuje, že až do obdržania písomnej výzvy nebude vykonávať žiadne činnosti a úkony spojené s realizáciou Diela podľa tejto Zmluvy a nebude obstarávať personál a žiadne veci, ktoré sú potrebné na plnenie podľa tejto Zmluvy; v opačnom prípade Objednávateľ nezodpovedá za žiadnu prípadnú škodu, ktorá Zhotoviteľovi vznikne v tejto súvislosti.
- 4.4** Objednávateľ odovzdá protokolárne Zhotoviteľovi stavenisko v dohodnutom rozsahu v termíne, kedy budú splnené všetky podmienky vedúce k úspešnému odovzdaniu staveniska zo strany Objednávateľa. Termín odovzdania staveniska bude Zhotoviteľovi oznámený písomnou výzvou podľa bodu 4.2 Zmluvy. Odovzdanie staveniska zaznamenajú Zmluvné strany zápisom do stavebného denníka. Bezodôvodné odmietnutie prevzatia staveniska Zhotoviteľom sa považuje za podstatné porušenie Zmluvy.
- 4.5** Lehota výstavby začína plynúť nasledujúcim pracovným dňom po protokolárnom odovzdaní staveniska Objednávateľom Zhotoviteľovi. **Zhotoviteľ sa zaväzuje prevziať stavenisko do tridsať (30) dní odo dňa doručenia písomnej výzvy Objednávateľom.** Zhotoviteľ je povinný na prvom kontrolnom dni prekonzultovať s Objednávateľom všetky technologické postupy, ktoré sa budú realizovať na Stavbe. Zhotoviteľ je taktiež povinný predložiť Objednávateľovi plán BOZP a harmonogram prác výstavby (ďalej len „HPV“), ku ktorému má Objednávateľ právo sa vyjadriť, resp. navrhnúť jeho príp. zmeny a úpravy tak, aby finálne znenie HPV bolo Zhotoviteľom predložené najneskôr pri podpise Zmluvy Zhotoviteľom a mohlo byť Prílohou č. 3 Zmluvy. HPV bude spracovaný tak, aby bola dodržaná konečná lehota na zhotovenie Diela uvedená v bode **4.1** Zmluvy.
- 4.6** Zhotoviteľ je povinný bez meškania písomne informovať Objednávateľa o vzniku akejkoľvek udalosti, ktorá bráni alebo sťažuje realizáciu Diela s dôsledkom omeškania s plnením postupového termínu podľa HPV alebo omeškania celkového času plnenia uvedeného v bode **4.1** Zmluvy.
- 4.7** Zhotoviteľ sa zaväzuje počas realizácie Diela dodržiavať vecný, časový a finančný postup plnenia Zmluvy - HPV. Vplyv nepriaznivých okolností na realizáciu Diela (napr. problémy s dodávkou potrebných materiálov, komponentov resp. výkonov) nebude Zhotoviteľom uplatňovaný a Objednávateľom zohľadnený ako prekážka brániaca riadnemu zhotoveniu Diela a nebude Objednávateľom uznaný ako dôvod na zmenu zmluvných záväzkov a posun termínov dohodnutých v HPV, resp. termínu vykonania Diela dohodnutého v bode **4.1** Zmluvy. Zhotoviteľ je povinný po skončení nepriaznivých vplyvov na realizáciu Diela prijať také opatrenia (napr. zvýšenie tempa prác, predĺženie pracovných zmien, nasadenie vyššieho počtu pracovníkov a techniky, zrýchlenie tempa dodávok a výkonov a pod.), ktoré budú viesť k odstráneniu prípadného omeškania tak, aby mohli byť splnené všetky dohodnuté termíny a Dielo mohlo byť riadne, v dohodnutom rozsahu a požadovanej kvalite odovzdané v termíne podľa bodu **4.1** Zmluvy.
- 4.8** V prípade, že Zhotoviteľ neinformuje Objednávateľa podľa bodu 4.5 Zmluvy a bude jednorazovo resp. opakovane v omeškaní s plnením postupového termínu podľa HPV a/alebo nedodrží termín vykonania Diela podľa bodu **4.1** Zmluvy, považuje sa toto nesplnenie si povinnosti alebo omeškanie s vykonaním Diela za podstatné porušenie

Zmluvy zo strany Zhotoviteľa s následkom možnosti okamžitého odstúpenia Objednávateľa od Zmluvy a uplatnenia pokút podľa **Čl. 12** Zmluvy.

- 4.9** Zhotoviteľ splní zmluvný záväzok ukončením Diela podľa **Čl. III** Zmluvy za podmienok dohodnutých v Zmluve protokolárnym odovzdaním realizovaného Diela bez väd a nedorobkov, odstránením väd zistených pri kolaudačnom konaní, odovzdaním dokladov a dokumentov a ich prevzatím Objednávateľom.
- 4.10** Ak Zhotoviteľ dokončí Dielo v rozsahu podľa **Čl. III** Zmluvy za podmienok dohodnutých v Zmluve v skoršom termíne a pripraví ho na odovzдание pred termínom stanoveným v bode **4.1** Zmluvy, Objednávateľ je oprávnený, nie však povinný, riadne dokončené Dielo prevziať aj v skoršom ponúknutom termíne.
- 4.11** Pokiaľ budú práce oneskorene začaté alebo prerušené z dôvodov mimo vôle a/alebo vplyvu a/alebo bez zavinenia Zhotoviteľa a Zhotoviteľom riadne preukázané, môže Zhotoviteľ písomným návrhom dodatku k Zmluve požiadať Objednávateľa o zmenu termínu ukončenia plnenia.
- 4.12** Dodržanie termínu plnenia je závislé od riadnej a včasnej súčinnosti oboch Zmluvných strán dohodnutej v Zmluve. Po dobu omeškania pri poskytnutí súčinnosti jednej Zmluvnej strany nie je v omeškaní v plnení záväzku druhá Zmluvná strana.

## **Čl. V** **Cena**

**5.1** Cena za zhotovenie Diela v rozsahu **Čl. III** Zmluvy za podmienok Zmluvy je stanovená v zmysle § 3 zákona NR SR č. 18/1996 Z. z. o cenách v znení neskorších predpisov, v súlade s vyhláškou MF SR č. 87/1996 Z. z., ktorou sa vykonáva zákon o cenách v znení neskorších predpisov, a je záväzná. Cena je uvedená v eurách.

**5.2** Cena Diela:

Cena bez DPH

414 497,17 eur

Slovom: štyristoštrnásťtisícštyristodevätidesiat sedem eur a sedemnášť centov  
Suma DPH a cena celkom vrátane DPH bude stanovená podľa platnej právnej úpravy v čase dodania časti diela.

Podrobná špecifikácia ceny celého Diela tvorí Prílohu č. 4 „Rozpočet Zhotoviteľa“ (Rekapitulácia nákladov stavby celkom a ocenené výkazy výmer a súpisy prác a dodávok stavby) (ďalej len „**Cena**“).

**5.3** Ak vznikne v priebehu trvania Zmluvy Objednávateľovi odôvodnená potreba zabezpečiť niektorú z činností uvedenú v bode **3.10** Zmluvy Zmluvné strany sa dohodli na nasledovnom postupe:

**a)** Objednávateľ písomne požiada Zhotoviteľa o doplnenie ocenenia položiek, ktoré tvorí **Prílohu č. 4** Zmluvy; požiadavka bude obsahovať najmä súpis, popis a špecifikáciu položiek, ktoré požaduje Objednávateľ doplniť a termín predloženia návrhu doplneného ocenenia výkazu výmer a súpisu prác a dodávok Stavby;

**b)** Zhotoviteľ predloží v termíne určenom Objednávateľom návrh doplnenia oceňovaných položiek podľa predchádzajúceho písma, pričom ich jednotková cena nesmie presiahnuť jednotkovú cenu za takéto služby uvedené v Cenníku CENKROS, ak sa položka v ňom nachádza; v prípade, ak sa položka v Cenníku CENKROS nenachádza použije sa odborný odhad písomne odsúhlasený Objednávateľom a ak sa jedná o tovar a/alebo službu, predloží Zhotoviteľ Objednávateľovi tri cenové ponuky, ktoré preukážu, že sa jedná o cenu na trhu aktuálne obvyklú;

- c) Zhotoviteľ berie na vedomie, že ak predloží jednotkovú cenu za tovar a/alebo službu uvedenú v bode 5.7 Zmluvy vyššiu ako je jednotková cena za tento tovar a/alebo službu v Cenníku CENKROS, použije sa jednotková cena za tento tovar a/alebo službu podľa Cenníka CENKROS;
- d) doplnené ocenenie položiek bude po podpise obidvoch Zmluvných strán tvoriť prílohu Zmluvy.

**5.4** Objednávateľ je oprávnený i v priebehu realizácie Diela požadovať zmenu Diela (napr. zmenu materiálov, dodávok alebo vykonávaných prác na Diele, rozšírenie alebo obmedzenie predmetu Zmluvy). V takomto prípade je Zhotoviteľ povinný v spolupráci s Projektantom a Zástupcami Objednávateľa vypracovať samostatne:

- (a) súpis prác a dodávok navyše („**Súpis navyše**“), ktorých jednotkové ceny sa nachádzajú v ocenenom výkaze výmer („**Ocenený výkaz výmer**“), ktorý tvorí **Prílohu č. 4** Zmluvy); a osobitne
- (a) súpis a dodávok navyše - mimo oceneného výkazu výmer („**Súpis zmien**“). V prípade Súpisu zmien predloží Zhotoviteľ na posúdenie Objednávateľovi podrobnú cenovú ponuku prác a dodávok navyše spolu s uvedením jednotkových cien.

Uvedené súpisy budú tvoriť podklad ku tvorbe Zmenových listov. Po posúdení rozsahu navyše resp. rozsahu a navrhovanej ceny zmien a prípadnom následnom schválení Zmenových listov Objednávateľom podľa bodu 1.8 Zmluvy, dohodnú Zmluvné strany zmenu Diela a jej vplyv na celkovú Cenu Diela, prípadne aj termín plnenia formou dodatku k Zmluve. Zhotoviteľ je povinný zrealizovať plnenie podľa takto zmenených podmienok. V prípade porušenia ustanovenia bodu 1.8 Zmluvy zo strany Zhotoviteľa nie je prípustné dohodnutú Cenu Diela meniť a náklady s tým spojené je povinný znášať Zhotoviteľ (neuplatní sa § 549 Obchodného zákonníka).

**5.5** V Cene diela sú zahrnuté všetky ekonomicky oprávnené náklady na riadne zhotovenie Diela a primeraný zisk Zhotoviteľa v súlade s § 3 ods. 3 Zákona o cenách, vrátane nákladov za všetky činnosti, t. j. vrátane bývalých vedľajších rozpočtových nákladov (napr. náklady na vybudovanie, prevádzku, údržbu a odstránenie zariadenia staveniska a i.), doklady a dokumenty požadované v **Čl. III** Zmluvy, nákladov na označenie Stavby informačnou tabuľou s údajmi podľa stavebného povolenia a nariadenia vlády SR č. 396/2006 Z. z. o minimálnych bezpečnostných a zdravotných požiadavkách na stavenisko, vytýčenie existujúcich inžinierskych sietí, vytýčenie Stavby, bezpečnostné opatrenia, atesty, certifikáty, kontrolné skúšky, správy o východiskových odborných prehliadkach a odborných skúškach vyhradených technických zariadení, náklady na prípadnú dielenskú dokumentáciu, dokumentáciu skutočného realizovania Stavby, geodetickú dokumentáciu skutočného vyhotovenia novobudovaných inžinierskych sietí v tlači aj v digitálnej forme, aktualizáciu projektov organizácie dopravy počas výstavby a ich odsúhlasenie v Operatívnej komisii pre určovanie dopravných značiek a dopravných zariadení Objednávateľa, dočasné dopravné značenie, odsúhlasenie dopravných trás, náklady na zariadenie staveniska, jeho prevádzku a likvidáciu, stráženie staveniska, jeho zabezpečenie proti vstupu cudzích osôb, úhradu za užívanie verejného priestranstva, miestne poplatky, odvoz a poplatky za skládku a likvidáciu vybúraného nepotrebného materiálu, vodorovnú a zvislú dopravu materiálu, náklady na zabezpečenie odberu vody a elektrickej energie pre stavenisko a náklady na ich spotrebu pre realizáciu Stavby, náklady za sťažené podmienky realizácie Stavby, územné a prevádzkové vplyvy, prácu v noci a v dňoch pracovného voľna, náklady súvisiace s BOZP a ochranou pred požiarom a pod. náklady na kompletnú činnosť, náklady na realizáciu komplexných skúšok, náklady na spracovanie prevádzkového predpisu, udelenie licencie, úhradu dane, cla, náklady výrobné (dielenskej) dokumentácie ako aj ostatných oprávnených nákladov Zhotoviteľa.

- 5.6** Ak sa Zmluvné strany po uzavretí Zmluvy dohodnú na obmedzení rozsahu Diela, je Objednávateľ povinný zaplatiť len Cenu Diela primerane zníženú o množstvo nerealizovaných merných jednotiek. Ak sa týmto spôsobom dohodnú na rozšírení Diela, je Objednávateľ povinný zaplatiť cenu primerane zvýšenú. Takéto zmeny ustanovení Zmluvy je možné realizovať len na základe dodatku k Zmluve a v medziach § 18 Zákona o verejnom obstarávaní.
- 5.7** Ak je Zmluva výsledkom verejného obstarávania, cenu je možné meniť len na základe niektorého z dôvodov uvedených v § 18 Zákona o verejnom obstarávaní, a to len po vzájomnej dohode Zmluvných strán a vždy len formou písomného dodatku k Zmluve.
- 5.8** Všetky zmeny a výkony požadované Objednávateľom nad rámec predmetu plnenia a práce, ktorých opodstatnenosť bude počas realizácie Diela zistená, budú riešené dodatkami k tejto Zmluve po odsúhlasení predložených navyšiac prác a merných jednotiek Objednávateľom. Cena za vykonanie týchto prípadných navyšiac prác sa dohodne na základe jednotkových cien zo súťažnej ponuky, prípadne odsúhlasených predložených cien. V prípade, že súťažná ponuka neobsahuje položky, ktoré sú predmetom navyšiac prác platí, že ocenenie navyšiac prác vykoná Zhotoviteľ podľa Triednika stavebných prác (metodický pokyn MVRR SR č. 1/2004) a na základe aktuálneho cenníka stavebných prác „CENKROS“, alebo vypracovaných R-položiek pre oceňovanie dielčích prác, ku ktorým nebudú k dispozícii cenníkové položky.
- 5.9** Dohodnutú Cenu Diela je možné zmeniť ak počas realizácie Diela príde k zmene sadzby dane v čase vzniku daňovej povinnosti. Zhotoviteľ si zmenu sadzby dane uplatní vo faktúre DPH vo výške určenej platným právnym predpisom v čase vzniku daňovej povinnosti.

## **ČI. VI** **Platobné podmienky**

- 6.1** Zmluvné strany sa dohodli na priebežnej fakturácii podľa skutočne vykonaných prác na Diele v súlade so Zmluvou a preukázateľne zistených dodávok na Diele v súlade s nižšie dohodnutým postupom.
- 6.2** Zmluvné strany sa dohodli na fakturácii pozadu za platobné obdobia plnenia predmetu Zmluvy Zhotoviteľom odo dňa prevzatia staveniska Zhotoviteľom ( ak došlo k prevzatiu staveniska Zhotoviteľom pred 20. dňom kalendárneho mesiaca), resp. do 20 kalendárneho dňa mesiaca nasledujúceho po dni prevzatia staveniska Zhotoviteľom (Ak došlo k prevzatiu staveniska Zhotoviteľom po 20 dni kalendárneho mesiaca). Nasledovné platobné obdobia budú predstavovať obdobia plnenia predmetu Zmluvy Zhotoviteľom od 21. dňa každého kalendárneho mesiaca do 20. dňa nasledujúceho kalendárneho mesiaca a to po celú dobu zhotovenia Diela.
- 6.3** Posledná faktúra vo výške 5% Ceny diela môže byť vystavená až po nadobudnutí právoplatnosti kolaudačného rozhodnutia.
- 6.4** Podkladom pre vystavenie faktúry bude Zhotoviteľom vystavený položkový súpis skutočne vykonaných prác a dodávok s výkazom výmer, potvrdený Dozorom Objednávateľa do päť (5) pracovných dní od doručenia a tento položkový súpis bude prílohou každej vystavenej faktúry a bude tvoriť jej neoddeliteľnú súčasť. Položkový súpis skutočne vykonaných prác a dodávok s výkazom výmer podľa predchádzajúcej vety je Zhotoviteľ povinný pri vystavení faktúry doručiť Objednávateľovi aj v elektronickej verzii, vo formáte MS Excel. Prílohou čiastkovej/ poslednej faktúry je aj podpísaný preberací protokol.
- 6.5** Lehota splatnosti faktúry je 60 dní. 60-dňová lehota splatnosti faktúry začína plynúť deň nasledujúci po dni doručenia faktúry na emailovú adresu [REDACTED]. Za deň doručenia sa považuje deň nasledujúci po odoslaní emailovej faktúry Zhotoviteľom na oznámenú emailovú adresu Objednávateľa. Zhotoviteľ súčasne s podpisom Zmluvy berie na vedomie, že spôsob úhrady faktúr zo strany Objednávateľa sa bude riadiť vybraným

systemom financovania podľa Zmluvy o NFP a Príručky pre prijímateľa Programu Slovensko 2021-2027. V prípade systému predfinancovania, Objednávateľ uhradí faktúru Zhotoviteľovi až po vykonaní úhrady faktúry zo strany poskytovateľa nenávratného finančného príspevku.

- 6.6** Zmluvné strany sa dohodli, že Cena diela sa považuje za uhradenú dňom odpísania finančných prostriedkov z bankového účtu Objednávateľa v prospech účtu Zhotoviteľa.
- 6.7** Faktúry musia mať všetky náležitosti podľa § 74 zákona č. 222/2004 Z. z. o dani z pridanej hodnoty v znení neskorších predpisov, vrátane čísla Zmluvy, čísla objednávky, uvedenia názvu stavby, čísla stavby podľa  **bodu 2.4 písm. c )** Zmluvy a príslušnej prílohy podľa  **6.2**  až  **6.4**  Zmluvy.
- 6.8** V prípade, že faktúra nebude obsahovať náležitosti uvedené v bode  **6.7**  Zmluvy, alebo bude faktúra obsahovať chybné alebo neúplné údaje, Objednávateľ je oprávnený vrátiť ju Zhotoviteľovi na opravu/doplnenie. V takom prípade sa preruší plynutie lehoty splatnosti faktúry a nová lehota splatnosti faktúry začne plynúť doručením opravenej/doplnenej faktúry Objednávateľovi.
- 6.9** Zhotoviteľ prehlasuje, že číslo účtu uvádzané v záhlaví Zmluvy je používané na podnikanie podľa ustanovení § 6 ods. 1 až 3 zákona č. 222/2004 Z. z. o dani z pridanej hodnoty v znení neskorších predpisov.
- 6.10** Zmluvné strany sa dohodli, že Objednávateľ je oprávnený započítať si svoju pohľadávku voči Zhotoviteľovi po lehote splatnosti aj bez súhlasu Zhotoviteľa oproti akejkoľvek nesplatennej alebo splatnej pohľadávke Zhotoviteľa voči Objednávateľovi. O započítaní pohľadávky je Objednávateľ povinný písomne informovať Zhotoviteľa.
- 6.11** Zhotoviteľ berie na vedomie, že Dielo podľa Zmluvy môže byť financované/spolufinancované Objednávateľom z prostriedkov, ktoré Objednávateľovi na tento účel poskytne Európska únia (napr. z fondov Európskej únie). Zhotoviteľ zároveň berie na vedomie a rešpektuje, že zákazka financovaná/ spolufinancovaná z fondov Európskej únie, ohľadom ktorej sa uzatvára táto Zmluva, môže byť predmetom administratívnej finančnej kontroly procesu verejného obstarávania zo strany príslušného Riadiaceho orgánu (ďalej len „**Riadiaci orgán**“) a/alebo Sprostredkovateľského orgánu (ďalej len „**Sprostredkovateľský orgán**“) pod Riadiacim orgánom. O schválení zákazky bude Objednávateľ Zhotoviteľa informovať.
- 6.12** Zhotoviteľ je povinný v lehote určenej Objednávateľom poskytnúť Objednávateľovi akúkoľvek súčinnosť požadovanú Objednávateľom v písomnej výzve doručenej Zhotoviteľovi, súvisiacu s Dielom a/alebo plneniami podľa tejto Zmluvy, ktorej poskytnutie bude Objednávateľ od Zhotoviteľa požadovať, najmä, avšak nie výlučne, v súvislosti s podávaním žiadosti o nenávratný finančný príspevok z fondov Európskej únie a iných povinností vyplývajúcich z financovania/spolufinancovania z fondov Európskej únie vo vzťahu k Riadiacemu orgánu, Sprostredkovateľskému orgánu alebo iným oprávneným subjektom, ak relevantné.
- 6.13** Zhotoviteľ je povinný strpieť výkon kontroly/auditú súvisiaceho s Dielom a/alebo plneniami podľa tejto Zmluvy kedykoľvek počas platnosti a účinnosti akejkoľvek zmluvy o poskytnutí nenávratného finančného prostriedku, na základe ktorej Objednávateľ financoval/spolufinancoval cenu za Dielo a prípadne aj po skončení jej účinnosti, ak to bude nevyhnutné, a to na túto činnosť oprávnenými osobami (napr. poskytovateľ nenávratného finančného prostriedku, Útvár následnej finančnej kontroly, NKÚ SR, príslušná Správa finančnej kontroly, Certifikačný orgán, Orgán auditu a jeho spolupracujúce orgány, ako aj nimi poverené osoby a prizvané osoby v súlade s príslušnými platnými právnymi predpismi SR a/alebo EÚ, splnomocnení zástupcovia EK a Európskeho dvora audítorov) a poskytnúť im všetku potrebnú súčinnosť, ak relevantné.
- 6.14** Zmluvné strany berú týmto na vedomie a výslovne súhlasia, že všetka dokumentácia vytvorená pri realizácii alebo v súvislosti s realizáciou Diela a/alebo súvisiaca s touto

Zmluvou bude poskytnutá poskytovateľovi nenávratného finančného príspevku a príslušným orgánom SR a/alebo EÚ a tieto majú právo na použitie údajov z tejto dokumentácie na účely súvisiace so zmluvou o poskytnutí nenávratného finančného príspevku pri zohľadnení autorských práv, priemyselných práv a ochrany osobných údajov Zhotoviteľa, ak relevantné.

## **Čl. VII** **Stavenisko**

- 7.1** Objednávateľ protokolárne odovzdá Zhotoviteľovi stavenisko pred začatím prác tak, aby Zhotoviteľ mohol na ňom začať práce v súlade s projektovými podkladmi a s podmienkami Zmluvy. Prevádzkové, sociálne, prípadne aj výrobné zariadenia staveniska je povinný zabezpečiť Zhotoviteľ v súlade s PD Stavby.
- 7.2** Zhotoviteľ je povinný na viditeľnom mieste Stavbu označiť tabuľou s údajmi podľa § 43i ods. 3 zákona č. 50/1976 Zb. o územnom plánovaní a stavebnom poriadku (stavebný zákon) v znení neskorších predpisov.
- 7.3** Zhotoviteľ pred začatím stavebných prác na stavenisku viditeľne umiestni oznámenie podľa prílohy č. 1 k nariadeniu vlády SR č. 396/2006 Z. z. o minimálnych bezpečnostných a zdravotných požiadavkách na stavenisko.
- 7.4** Zhotoviteľ zabezpečí vytýčenie trasy podzemných inžinierskych sietí súvisiacich so zhotovením Diela pred začatím stavebných prác za účasti ich správcov. V prípade kolízie s objektom je Zhotoviteľ povinný ich ochrániť, resp. zabezpečiť ich preloženie v súlade s platnými predpismi. Na určenie hĺbky uloženia podzemných sietí je pred začatím stavebných prác povinný ručne vykopať overovacie sondy. Všetku dokumentáciu k vytýčeniu podzemných inžinierskych sietí je Zhotoviteľ povinný odovzdať Objednávateľovi v štyroch (4) kópiách.
- 7.5** Zhotoviteľ zabezpečí povolenia o uzávierke dotknutých komunikácií v súvislosti s rozkopávkami, prípadne na zaujatie verejného priestranstva, ako aj ďalšie potrebné povolenia.
- 7.6** Zhotoviteľ je povinný zabezpečiť počas realizácie Stavby bezpečnosť na stavenisku, prejazdnosť verejných komunikácií, prízjazy do vedľajších objektov, prístupy pre vozidlá polície, rýchlej zdravotnej pomoci a hasičského záchranného zboru. Ak v súvislosti so začatím prác na stavenisku bude potrebné umiestniť alebo premiestniť dopravné značky podľa predpisov o pozemných komunikáciách, Zhotoviteľ sa zaväzuje obstaráť a uhradiť tieto značky, ako aj s tým súvisiace práce. Všetky plochy a objekty zariadení staveniska je Zhotoviteľ povinný umiestniť na pozemkoch Objednávateľa. Povolenie na dočasné užívanie verejných a iných plôch a na rozkopávky sa zaväzuje obstaráť a poplatky za ne znášať Zhotoviteľ. Poplatky a prípadné pokuty za dlhší ako dohodnutý čas užívania je povinný taktiež uhrádzať Zhotoviteľ.
- 7.7** Zhotoviteľ je povinný udržiavať na stavenisku poriadok a čistotu, odstraňovať odpady ako aj nečistoty vznikajúce jeho prácami v súlade so zákonom č. 79/2015 Z. z. o odpadoch v platnom znení. Zhotoviteľ je povinný predložiť Objednávateľovi doklad pri prevzatí staveniska, ktorým preukáže možnosť nakladania s komunálnymi odpadmi na území Hlavného mesta Slovenskej republiky Bratislavy, ktorý je overená kópia platnej zmluvy o nakladaní s komunálnymi odpadmi a drobnými stavbami, uzatvorenej podľa § 269 ods. 2 Obchodného zákonníka, § 81 ods. 13 zákona č. 79/2015 Z. z. o odpadoch a o zmene a doplnení niektorých zákonov v znení neskorších predpisov a Všeobecne záväzného nariadenia Hlavného mesta Slovenskej republiky Bratislavy č. 6/2020 z. 25. júna 2020 o nakladaní s komunálnymi odpadmi a drobnými stavebnými odpadmi na území Hlavného mesta Slovenskej republiky Bratislavy. V prípade, ak Zhotoviteľ nezabezpečuje zhodnocovanie a zneškodnenie odpadov sám, preukáže, že pri plnení Zmluvy bude mať zabezpečené služby zariadenia na zhodnocovanie odpadov, služby spaľovne, služby zariadenia na zneškodňovanie odpadov. Zhotoviteľ preukáže splnenie týchto podmienok platným rozhodnutím orgánu štátnej správy v odpadovom hospodárstve, vydaným

Zhotoviteľovi alebo jeho zmluvnému partnerovi; v takom prípade Zhotoviteľ predloží zmluvu alebo príslub, ktorým môže byť zmluva o budúcej zmluve so subjektom, ktorý prevádzkuje zariadenie na zhodnotenie biologicky rozložiteľných odpadov zo zelene, stavebného odpadu, zariadenie na energetické zhodnotenie a zneškodnenie komunálneho odpadu; doklad Zhotoviteľ doloží originálom alebo jeho úradne osvedčenou kópiou. Zhotoviteľ je tiež povinný doložiť všetky vážne lístky ako doklad o zabezpečení zhodnotenia/zneškodnenia odpadu, a to najneskôr pred vystavením poslednej faktúry. Zhotoviteľ sa tiež zaväzuje zabezpečiť, aby aspoň 70 % zdravotne nezávadného stavebného a demolačného odpadu vyprodukovaného na stavenisku bolo pripravených na opätovné použitie, recykláciu a ďalšie zhodnotenie materiálu, a to vrátane činností spätného zasypávania, pri ktorých sa využije odpad ako náhrada za iné materiály, čo sa Zhotoviteľ zaväzuje preukázať dokladom o odovzdaní stavebných odpadov subjektu oprávnenému na nakladanie s odpadmi, informáciou o následnom nakladaní s odpadmi a sumarizáciou údajov o vzniku odpadov.

- 7.8** Od odovzdania staveniska Objednávateľom Zhotoviteľovi až do prevzatia zhotoveného Diela bez väd a nedorobkov Objednávateľom, je Zhotoviteľ povinný stavenisko využívať výlučne len pre potreby plnenia predmetu Zmluvy a zabezpečiť ochranu majetku Objednávateľa, ktorý je predmetom Zmluvy pred poškodením a zneužitím a zamedziť prístup na stavenisko akýmkoľvek nepovolaným osobám. Počas tejto doby znáša nebezpečenstvo škody na zhotovovanej veci Zhotoviteľ.
- 7.9** Zhotoviteľ umožní pracovníkom vykonávajúcim Dozor Objednávateľa užívať kanceláriu, prípadne iný vhodný priestor, kde budú mať kedykoľvek prístup k stavebnému denníku a k dokumentácii Stavby. Zároveň Zhotoviteľ umožní týmto osobám (pri dodržaní podmienok BOZP) vstup na stavenisko za účelom vykonania kontroly vykonávania Diela a jednotlivých pracovných postupov. Pre vylúčenie pochybností sa zmluvné strany dohodli, že Objednávateľ je oprávnený označiť ďalšie osoby, ktoré okrem Technického dozoru Objednávateľa budú oprávnené vstúpiť na stavenisko za účelom kontroly vykonaných častí Diela a/alebo stavebno-technologických postupov pri realizovaní Diela.
- 7.10** Najneskôr do sedem (7) dní po protokolárnom prevzatí zhotoveného Diela Objednávateľom je Zhotoviteľ povinný vypratať stavenisko a uviesť do pôvodného stavu, a to aj tie jeho časti, ktoré boli realizáciou Diela dotknuté a nie sú predmetom plnenia podľa Zmluvy.

## **Čl. VIII**

### **Podmienky vykonania diela**

- 8.1** Zhotoviteľ sa zaväzuje dodržať podmienky uvedené v PD, v stavebných povoleniach, vyjadreniach zainteresovaných organizácií k dokumentácii pre stavebné povolenie (DSP), v povoleniach na zvláštne užívanie komunikácií a zaujatie verejného priestranstva, podmienky dopravného riešenia a všetky ostatné podmienky a povolenia potrebné pre riadne dokončenie Diela iných orgánov štátnej správy. Prípadnú zmenu v projekte Stavby je Zhotoviteľ povinný pred začiatkom stavebných prác a v prípade potreby aj priebežne počas prác konzultovať s projektantom, ktorý bude pri realizácii vykonávať odborný autorský dohľad.
- 8.2** Zhotoviteľ sa zaväzuje počas celej lehoty výstavby dodržiavať všetky platné zákony a všeobecne záväzné právne predpisy Slovenskej republiky oprávňujúce vykonať Dielo na území Slovenskej republiky a ktoré súvisia najmä so zaistením bezpečnosti a ochrany zdravia pri práci, bezpečnosti práce a technických zariadení pri stavebných prácach, stavebným zákonom, zákonom o životnom prostredí, zákonom o vodách, zákonom o energetike, zákonom o elektronickej komunikácii, zákonom o ochrane pred požiarom, zákonom o pozemných komunikáciách, VZN, platných STN a iných technických predpisov súvisiacich so zhotovovaním diela. Všetky súvisiace platné STN sú pre vykonanie Diela záväzné. V prípade porušenia povinnosti podľa tohto bodu Zmluvy zodpovedá Zhotoviteľovi Objednávateľovi za všetky škody, ktoré Objednávateľovi nesplnením tejto povinnosti Zhotoviteľa vznikli.

- 8.3** Zhotoviteľ sa zaväzuje, že na zhotovenie Diela použije zariadenia, výrobky a materiály, ktoré spĺňajú harmonizované podmienky podľa nariadenia Európskeho parlamentu a Rady EÚ č. 305/2011 a v zmysle príslušných ustanovení zákona č. 133/2013 Z. z. o stavebných výrobkoch a o zmene a doplnení niektorých zákonov v platnom znení a majú certifikát vydaný resp. overený štátnou skúšobňou alebo vyhlásenie výrobcu o parametroch. Certifikáty preukázania parametrov použitých materiálov, výrobkov a zariadení predloží Zhotoviteľ Objednávateľovi pred ich zabudovaním.
- 8.4** V odôvodnených prípadoch si Objednávateľ vyhradzuje právo spolurozhodovať o použití všetkých výrobkov, ktoré majú byť zabudované v Stavbe (materiál, tvar, farba a pod.) v súlade s požiadavkami navrhnutými v PD. Rovnako platí, že všade, kde je pri konkrétnom tovare/výrobku uvedený súťažných podkladoch názov výrobku/tovaru, prípadne výrobca, môže Zhotoviteľ ponúknuť aj ekvivalent daného tovaru/výrobku, pri zachovaní stanovených rozmerov/min. špecifikácií, ak sú uvedené, t. j. tovar/výrobok s ekvivalentnými, resp. vyššími kvalitatívnymi parametrami, ako sú požadované. V takom prípade Zhotoviteľ v ponuke predloží katalógový/technický list ponúkaných tovarov/výrobkov obsahujúci min. obchodné označenie ponúkaného tovaru/výrobku, technické parametre a vlastnosti ponúkaného tovaru a ďalšie informácie a údaje o ponúkanom tovare v takom rozsahu, aby bolo možné jednoznačne posúdiť splnenie minimálnych technických parametrov podľa súťažných podkladov, resp. ekvivalentných tovarov/výrobkov s rovnakými, resp. vyššími kvalitatívnymi parametrami, ako sú požadované.
- 8.5** Zhotoviteľ sa zaväzuje odo dňa prevzatia staveniska viesť stavebný denník prostredníctvom oprávnenej osoby v súlade s § 28 vyhlášky MŽP SR č. 453/2000 Z. z., ktorou sa vykonávajú niektoré ustanovenia stavebného zákona (k § 46d stavebného zákona), do ktorého bude zapisovať všetky skutočnosti rozhodujúce pre plnenie Zmluvy, najmä údaje o časovom postupe prác, ich akosti, odchýlky od PD Stavby a ich zdôvodnenie a pod. Zápis bude zaznamenaný vždy v deň, keď boli práce vykonané alebo došlo ku skutočnostiam, ktoré je potrebné zaznamenať. V priebehu pracovného času musí byť denník na Stavbe trvale prístupný. Záväzok viesť stavebný denník sa končí dňom, keď sú odstránené všetky vady a nedorobky a nedostatky podľa kolaudačného rozhodnutia.
- 8.6** Na Stavbe musí byť k dispozícii PD Stavby overená príslušným stavebným úradom a všetky doklady, týkajúce sa uskutočňovanej Stavby.
- 8.7** Zhotoviteľ je povinný vyzvať Dozor Objednávateľa na preverenie a prevzatie všetkých prác, ktoré v ďalšom pracovnom postupe budú zakryté, alebo sa stanú neprístupnými. Výzva musí byť doručená najmenej tri (3) pracovné dni vopred ( písomne alebo elektronicky) a zaznamenaná v stavebnom denníku. Ak tak Zhotoviteľ diela neurobí, je povinný znášať náklady dodatočného odkrytia, pokiaľ Objednávateľ také odkrytie požaduje.
- 8.8** Zhotoviteľ oznámi Objednávateľovi najmenej dva (2) pracovné dni vopred vykonanie každej predpísanej skúšky.
- 8.9** Zhotoviteľ je povinný riadiť vykonávanie prác tak, aby nedošlo k poškodeniu zdravia vlastných pracovníkov ani tretích osôb a poškodeniu majetku ani Stavby. Zhotoviteľ zodpovedá za bezpečnosť a ochranu zdravia svojich zamestnancov a tretích osôb zdržujúcich sa na stavenisku a za dodržiavanie predpisov ochrany pred požiarimi.
- 8.10** Zhotoviteľ je povinný zabezpečiť jednotlivé pracoviská staveniska proti možnosti vzniku úrazu alebo škody počas vykonávania prác, ako aj po ukončení každej pracovnej zmeny.
- 8.11** Zhotoviteľ sa zaväzuje k vykonávaniu dennej kontroly všetkých osôb oprávnených pohybovať sa na stavenisku kvalifikovanou a oprávnenou osobou na zaistenie BOZP v zmysle vyhlášky MPSVaR č. 147/2013 Z. z., ktorou sa ustanovujú podrobnosti na zaistenie bezpečnosti a ochrany zdravia pri stavebných prácach a prácach s nimi súvisiacich a podrobnosti o odbornej spôsobilosti na výkon niektorých pracovných činností. Zároveň bude viesť evidenciu o poučení pracovníkov na Stavbe v stavebnom

denníku a ďalšom doklade (záznamy bezpečnostného technika na Stavbe). Zodpovedná osoba určená Zhotoviteľom je povinná informovať každý deň na začiatku pracovnej zmeny pred začatím prác svojich pracovníkov, vykonávajúcich stavebné práce, o rozsahu a druhu práce, technologických postupoch naplánovaných na deň, vykonávať poučenie pracovníkov o bezpečných pracovných postupoch a o nebezpečenstvách a ohrozeniach zdravia pri práci a o tomto informovaní viesť v stavebnom denníku záznam.

- 8.12** Dozor Objednávateľa je oprávnený dať pracovníkom Zhotoviteľa príkaz prerušiť a zastaviť práce, pokiaľ zodpovedný stavbyvedúci nie je dosiahnuteľný, ak je ohrozená bezpečnosť uskutočňovanej Stavby a jej okolia, život alebo zdravie pracujúcich na Stavbe, ak hrozia iné vážne hospodárske škody alebo ak výkon prác alebo zmenou použitých materiálov dôjde k nesúladu s PD.
- 8.13** V prípade realizácie stavebných prác v dňoch pracovného voľna a pokoja si Zhotoviteľ zabezpečí príslušné povolenie.
- 8.14** Prevádzkové, sociálne, výrobné zariadenia staveniska, ako aj iné vybavenia zariadenia staveniska si zabezpečuje Zhotoviteľ na vlastné náklady. Náklady na vybudovanie, prevádzkovanie, údržbu a vypratanie zariadenia staveniska sú súčasťou zmluvnej Ceny za dielo podľa čl. V Zmluvy.
- 8.15** Zhotoviteľ nesmie porušiť štátnu niveláciu.
- 8.16** Zhotoviteľ zabezpečí počas výstavby kontrolu realizácie Stavby geodetickým meraním v súradnicovom systéme S-JTSK a výškovom systéme B.p.v., ak vykonanie takéhoto merania bude dôvodné.
- 8.17** Zhotoviteľ prehlasuje, že je oprávnený (spôsobilý) vykonávať činnosť, ktorá je predmetom zmluvy a je pre túto činnosť v plnom rozsahu náležite kvalifikovaný, a to na čas celého trvania Zmluvy.
- 8.18** Zhotoviteľ môže na Stavbe nasadiť len pracovníkov, ktorí majú požadovanú kvalifikáciu, ktorí vykonávajú potrebné úlohy podľa zmluvne dohodnutých podmienok a v primeranom čase a sú dostatočne vybavení vhodnými bezporuchovými prístrojmi a ochrannými pracovnými prostriedkami v zmysle vyhlášky Ministerstva práce, sociálnych vecí a rodiny Slovenskej republiky č. 147/2013 Z. z., ktorou sa ustanovujú podrobnosti na zaistenie bezpečnosti a ochrany zdravia pri stavebných prácach a prácach s nimi súvisiacich a podrobnosti o odbornej spôsobilosti na výkon niektorých pracovných činností. Zhotoviteľ je zodpovedný za to, že práceneschopnosť, dovolenky a iná absencia pracovníkov neovplyvnia plnenie povinností Zhotoviteľa podľa tejto Zmluvy a nebudú sa považovať za zásah vyššej moci (vis maior). Zhotoviteľ je povinný dodržiavať opatrenia na ochranu majetku Objednávateľa a tretích osôb. Ak Zhotoviteľ vo verejnom obstarávaní, ktorého výsledkom je Zmluva, preukázal splnenie podmienok účasti určených podľa § 34 ods. 1 písm. g) Zákona o verejnom obstarávaní osobou podľa § 34 ods. 3 zákona o verejnom obstarávaní, musí táto osoba reálne vykonávať stavebné práce alebo služby, na ktoré kapacity poskytl.
- 8.19** Zhotoviteľ vyhlasuje a svojím podpisom potvrdzuje, že v plnom rozsahu dodržiava a zabezpečuje dodržiavanie všetkých aplikovateľných pracovnoprávných predpisov v oblasti nelegálneho zamestnávania (ďalej aj ako „Pracovnoprávne predpisy“), a to predovšetkým zákona č. 311/2001 Z. z. Zákonníka práce v znení neskorších predpisov a zákona č. 82/2005 Z. z. o nelegálnej práci a nelegálnom zamestnávaní a o zmene a doplnení niektorých zákonov v znení neskorších predpisov. Zhotoviteľ týmto vyhlasuje, že si je plne vedomý všetkých povinností, ktoré pre neho z Pracovnoprávných predpisov vyplývajú a zaväzuje sa ich dodržiavať počas celej doby platnosti tejto Zmluvy. Zhotoviteľ sa zaväzuje najmä zamestnávať zamestnancov legálne a neporušovať tak zákaz nelegálneho zamestnávania upravený v Pracovnoprávných predpisoch.
- 8.20** V prípade, ak sa akákoľvek časť Diela a/alebo dokumentácia prislúchajúca k Dielu alebo s Dielom súvisiaca (ďalej len „**Dokumentácia**“) vypracovaná Zhotoviteľom, považuje za

dielo podľa zákona č. 185/2015 Z. z. Autorský zákon (ďalej len „**Autorský zákon**“), Zhotoviteľ týmto udeľuje v súlade s príslušnými ustanoveniami Autorského zákona Objednávateľovi súhlas vyššie uvedenú časť Diela a/alebo Dokumentáciu voľne používať podľa vlastného uváženia Objednávateľa. Objednávateľ je oprávnený najmä, nie však výlučne rozmnožovať, spracovávať a upravovať časť Diela a/alebo Dokumentáciu a voľne ich modifikovať a prispôbovať podľa vlastnej potreby sám, alebo tiež prostredníctvom akýchkoľvek tretích osôb. Takáto licencia je udelená ako nevýhradná, na dobu trvania majetkových práv k vyššie uvedenej časti Diela a/alebo Dokumentácii podľa § 32 Autorského zákona, v neobmedzenom územnom rozsahu a neobmedzenom vecnom rozsahu, pričom Objednávateľ má právo udeliť akejkoľvek tretej osobe sublicenciu alebo postúpiť licenciu v rozsahu udelennej licencie, pričom udelenie sublicencie ani postúpenie licencie nemusí byť v písomnej forme. Zmluvné strany sa zároveň dohodli, že v prípade postúpenia licencie, Objednávateľ nie je povinný informovať autora/Zhotoviteľa o osobe postupníka. Zhotoviteľ týmto vyhlasuje, že takéto použitie časti Diela a/alebo Dokumentácie nie je porušením povinnosti mlčanlivosti podľa tejto Zmluvy. Licenčné poplatky za použitie časti Diela a/alebo Dokumentácie (vrátane odmeny za každé ďalšie použitie časti Diela a/alebo Dokumentácie) sú zahrnuté v Cene diela podľa čl. V tejto Zmluvy. Zánik tejto Zmluvy nemá vplyv na trvanie licencií podľa tohto bodu Zmluvy, pričom licencie podľa tohto bodu Zmluvy nekončia zánikom Zmluvy a zostávajú platné a účinné.

- 8.21** Zhotoviteľ svojim podpisom prehlasuje, že je oboznámený s predmetom plnenia a miestnymi pomermi dôležitými pre úspešné zvládnutie všetkých dojednaných prác, s PD a so všetkými podkladmi potrebnými pre riadne zhotovenie a odovzdanie Diela.
- 8.22** Zhotoviteľ sa zaväzuje, že akékoľvek stavebné úpravy budú realizované takým spôsobom, aby nad mieru primeranú pomerom nerušili a/alebo neobmedzovali hlukom, prašnosťou, vibráciami, pachom a ďalšími nepriaznivými vplyvmi iných nájomcov, užívateľov alebo návštevníkov susedných objektov. Rovnako sa Zhotoviteľ zaväzuje pri prácach postupovať v súlade s podmienkami Výzvy na podporu rozvoja prvkov zelenej a modrej infraštruktúry v obciach a mestách v rámci Programu Slovensko, Výzvy s kódom PSK-MIRRI-008-2024-ITI-EFRR.

## **Čl. IX**

### **Vzájomné spolupôsobenie, záväzky a povinnosti zmluvných strán**

- 9.1** Zhotoviteľ je zodpovedný za to, že Dielo bude vykonané podľa tejto Zmluvy, podľa PD a v zodpovedajúcej kvalite, bez väd a nedorobkov.
- 9.2** Objednávateľ zabezpečí pre Zhotoviteľa:
- a)** odovzdanie 2 ks PD – v tlači a jedno vyhotovenie PD na CD/USB;
  - b)** odovzdanie oznámení, rozhodnutí a záväzných stanovísk orgánov štátnej správy, samosprávy a obce, doklady z prerokovania PD v stavebnom konaní, ktoré má v čase odovzdania staveniska k dispozícii;
  - c)** odovzdanie povolení a rozhodnutí (zaujatie verejného priestranstva, rozkopávky, uzávierky komunikácií) v súlade s projektom organizácie výstavby (POV) a projektom organizácie dopravy (POD), ak nimi Objednávateľ disponuje; a
  - d)** protokolárne odovzdanie staveniska Zhotoviteľovi po uzavretí tejto Zmluvy.
- 9.3** Zhotoviteľ nesie všetky riziká a nebezpečenstvá súvisiace s vykonaním Diela, ako i nebezpečenstvo na Diele do okamihu riadneho odovzdania celého Diela Objednávateľovi a jeho prevzatia Objednávateľom.
- 9.4** V prípade vzniku škôd spôsobených činnosťou Zhotoviteľa na veciach Objednávateľa alebo tretích osôb alebo na susedných stavbách a/alebo pozemkoch a/alebo na Diele samotnom po dobu výstavby, je Zhotoviteľ povinný túto škodu bezodkladne odstrániť.

- 9.5** Ak budú pri zhotovovaní Diela zistené skryté prekážky v zmysle ust. § 552 Obchodného zákonníka, zabezpečí Zhotoviteľ v spolupráci s Objednávateľom ich odstránenie tak, aby nebola narušená plynulosť vykonávania prác Zhotoviteľom.
- 9.6** Zhotoviteľ sa zaväzuje predložiť Objednávateľovi do päť (5) dní odo dňa účinnosti Zmluvy poistný certifikát na poistenie Diela, pričom minimálna poistná suma bude vo výške ceny Diela počas jeho realizácie až po prevzatie Diela na základe preberacieho protokolu. Predmetom poistenia podľa predchádzajúcej vety bude aj poistenie zodpovednosti za vadný výrobok. Zhotoviteľ sa súčasne zaväzuje predložiť Objednávateľovi do päť (5) dní odo dňa účinnosti Zmluvy aj poistný certifikát na poistenie zodpovednosti za škodu minimálne do výšky plnenia Zmluvy. Poistné zmluvy podľa tohto bodu Zmluvy je Zhotoviteľ povinný udržiavať v platnosti po celý čas trvania Zmluvy v súlade s podmienkami Zmluvy, o čom je povinný na žiadosť Objednávateľa predložiť bez zbytočného odkladu potvrdenie.
- 9.7** Poplatky, prípadne pokuty a majetkové sankcie z nedodržania podmienok stanovených povolujuúcimi orgánmi znáša Zhotoviteľ Diela v plnom rozsahu.
- 9.8** Zhotoviteľ je povinný plniť predmet Zmluvy najmä vlastnými kapacitami. Zhotoviteľ môže poveriť vykonaním časti Diela aj iný právny subjekt, t. j. svojich subdodávateľov. Pri vykonávaní časti Diela subdodávateľom má Zhotoviteľ rovnakú zodpovednosť, ako keby Dielo vykonával sám. Svojím podpisom na Zmluve Zhotoviteľ garantuje spôsobilosť subdodávateľov na vykonanie Diela podľa Zmluvy. Ak sa na zhotovení Diela budú podieľať nejakí, resp. akýkoľvek subdodávateľia Zhotoviteľa, Zhotoviteľ je povinný spísať ich zoznam. Zoznam subdodávateľov a kľúčových odborníkov Zhotoviteľa tvorí Prílohu č. 5 Zmluvy.
- 9.9** Zhotoviteľ je povinný v súlade s § 41 ods. 3 a 4 zákona o verejnom obstarávaní najneskôr v čase uzavretia tejto Zmluvy uviesť údaje o všetkých známych subdodávateľoch, údaje o osobe oprávnenej konať za subdodávateľa v rozsahu meno a priezvisko, adresa pobytu, podiel subdodávky, dátum narodenia. Zhotoviteľ je zároveň povinný písomne oznámiť akúkoľvek zmenu údajov o subdodávateľovi v lehote najneskôr do 48 hodín od okamihu, keď sa o tejto zmene Zhotoviteľ dozvedel, na adresu Objednávateľa. Zmluvné strany sa dohodli, že v prípade zmeny údajov o subdodávateľovi uvedenom v Prílohe č. 5 Zmluvy, nie je potrebné uzatvárať dodatok k Zmluve.
- 9.10** Počas trvania Zmluvy je Zhotoviteľ oprávnený zmeniť subdodávateľa uvedeného v Prílohe č. 5 Zmluvy výlučne na základe predchádzajúceho písomného súhlasu udeleného Objednávateľom. V prípade zmeny subdodávateľa, je Zhotoviteľ povinný túto zmenu Objednávateľovi oznámiť najneskôr 10 (desať) pracovných dní pred jej uskutočnením, ak sa v odôvodnených prípadoch nedohodne s Objednávateľom na kratšej lehote a uviesť o subdodávateľovi všetky údaje v zmysle bodu **9.9** Zmluvy. Zmenu v osobe subdodávateľa, je Objednávateľ oprávnený odmietnuť a požiadať Zhotoviteľ o určenie iného subdodávateľa, ak má na to závažné dôvody (napr. ak nový subdodávateľ nie je zapísaný v RPVS alebo došlo k nekvalitnému plneniu realizovanému konkrétnym subdodávateľom na predchádzajúcich zákazkách alebo došlo k nespĺneniu podmienok pre zmenu subdodávateľa, a pod.). Zmluvné strany sa dohodli, že v prípade zmeny údajov o subdodávateľovi uvedenom v Prílohe č. 5 Zmluvy, nie je potrebné uzatvárať dodatok k Zmluve. Zmenou subdodávateľa nie je dotknutá zodpovednosť Zhotoviteľa za plnenie Zmluvy. Diela okamihom udelenia písomného súhlasu Objednávateľa so zmenou subdodávateľa podľa tohto bodu Zmluvy.
- 9.11** Navrhovaný subdodávateľ musí spĺňať aj všetky zákonné požiadavky a to aj vo vzťahu k zákonu o verejnom obstarávaní. V prípade, ak na výkon činnosti časti Diela, ktorú subdodávateľ zabezpečuje, boli vo verejnom obstarávaní, ktorého výsledkom je táto Zmluva, požadované akéhokoľvek oprávnenia, certifikáty alebo iné doklady, prípadne určitá miera skúseností, je Zhotoviteľ povinný súčasne s písomným oznámením podľa bodu **9.10** predložiť aj dotknuté doklady, ktorých držiteľom je navrhovaný subdodávateľ v rovnakej alebo vyššej miere.

- 9.12** Zhotoviteľ nie je oprávnený bez predchádzajúceho písomného súhlasu Objednávateľa započítať akékoľvek svoje pohľadávky a nároky voči Objednávateľovi proti pohľadávkam a nárokom Objednávateľa, ani bez predchádzajúceho písomného súhlasu Objednávateľa zriadiť záložné právo na tieto pohľadávky alebo previesť akékoľvek práva a povinnosti z tejto Zmluvy na tretiu osobu.
- 9.13** Zhotoviteľ bude informovať Objednávateľa o stave rozpracovanosti Diela na kontrolných dňoch, ktoré bude Objednávateľ organizovať podľa potreby.
- 9.14** Zhotoviteľ je povinný zabezpečiť počas uskutočňovania stavebných prác nepretržitú prítomnosť svojho odborne spôsobilej osoby (ďalej len „Stavbyvedúceho“) na Stavbe, ktorý bude mať splnomocnenie riešiť problémy počas uskutočňovania Stavby. Stavbyvedúci musí spĺňať podmienky preukázané dokladom o odbornej spôsobilosti Stavbyvedúceho vydaným a notifikovaným podľa zákona č. 138/1992 Zb. o autorizovaných architektoch a autorizovaných stavebných inžinieroch v znení neskorších predpisov v overenej kópii s originálom podpisu odborne spôsobilej osoby (Stavbyvedúci) alebo iným ekvivalentným dokladom. Za účelom preukázania odbornej spôsobilosti postačuje aj uvedenie webovej adresy príslušnej stavovskej organizácie, ktorá vedie oficiálny zoznam odborne spôsobilých osôb.
- 9.15** Ak Objednávateľ, Dozor Objednávateľa alebo iné subjekty oprávnené kontrolovať vykonávanie Diela (bod 7.9 Zmluvy) zistia, že Zhotoviteľ vykonáva Dielo v rozpore so svojimi povinnosťami, je Objednávateľ oprávnený dožadovať sa zápisom v stavebnom denníku toho, aby Zhotoviteľ odstránil vady vzniknuté chybným vykonávaním Diela. Ak Zhotoviteľ neurobí nápravu ani v primeranej lehote mu na to poskytnutej, je Objednávateľ oprávnený dať pokyn na zastavenie stavebných prác.
- 9.16** Zhotoviteľ je povinný poskytnúť požadované informácie, dokladovať svoju činnosť a umožniť vstup zamestnancom vykonávajúcim kontrolu do objektov a na pozemky súvisiace s Dielom za účelom kontroly plnenia podmienok tejto Zmluvy.
- 9.17** V prípade ak predmetom vykonania Diela budú arboristické práce, Zhotoviteľ je povinný zabezpečiť, aby tieto práce boli vykonané s odbornou starostlivosťou, odborne spôsobilými osobami na výkon tejto činnosti, v súlade s platným Arboristickým štandardom 2: Ochrana drevín pri stavebnej činnosti a v súčinnosti so zástupcom Objednávateľa. Zhotoviteľ bude povinný komunikovať arboristické práce so zástupcami Objednávateľa ak sa Zmluvné strany nedohodnú inak.
- 9.18** Zhotoviteľ sa zaväzuje, že predmet Zmluvy bude realizovaný kľúčovými odborníkmi, uvedenými v Prílohe č. 5 Zmluvy, prostredníctvom ktorých Zhotoviteľ preukázal splnenie podmienok účasti vo verejnom obstarávaní, ktoré predchádzalo uzavretiu Zmluvy. Zmena kľúčového odborníka počas trvania Zmluvy je možná len na základe písomnej odôvodnenej žiadosti Zhotoviteľa, ktorej prílohou budú doklady preukazujúce splnenie podmienok účasti a kvalitatívnych kritérií (pokiaľ sa uplatnili) navrhovaného kľúčového odborníka na úrovni rovnakej alebo vyššej ako u pôvodného kľúčového odborníka. Zhotoviteľ je oprávnený zmeniť kľúčových odborníkov len s predchádzajúcim písomným súhlasom Objednávateľa:
- 9.19** Za predpokladu, ak Zhotoviteľ požiada o zmenu kľúčového odborníka postupom podľa predchádzajúceho bodu Zmluvy, avšak z príloh, ktorým budú doklady preukazujúce splnenie podmienok účasti a kvalitatívnych kritérií navrhovaného kľúčového odborníka vyplynie, že navrhovaný kľúčový odborník spĺňa podmienky účasti a kvalitatívnych kritérií na úrovni nižšej ako u pôvodného kľúčového odborníka, je Zhotoviteľ povinný zaplatiť Objednávateľovi zmluvnú pokutu, a to aj za predpokladu, že Objednávateľ s takouto zmenou kľúčového odborníka vopred písomne súhlasil. V prípade zmeny kľúčového odborníka je Zhotoviteľ povinný túto zmenu Objednávateľovi oznámiť najneskôr 10 (desať) pracovných dní pred jej uskutočnením, ak sa v odôvodnených prípadoch nedohodne s Objednávateľom na kratšej lehote a uviesť o kľúčovom odborníkovi všetky údaje v zmysle bodu 9.18 Zmluvy. Zmenu v osobe kľúčového odborníka je Objednávateľ

oprávnený odmietnuť a požiadať Zhotoviteľa o určenie iného kľúčového odborníka, ak má na to závažné dôvody (napr. ak nový kľúčového odborníka nie je zapísaný v zozname odborne spôsobilých osôb na výkon činnosti alebo došlo k nekvalitnému plneniu realizovanému konkrétnym kľúčovým odborníkom na predchádzajúcich zákazkách alebo došlo k nesplneniu podmienok pre zmenu kľúčového odborníka, a pod.). Zmluvné strany sa dohodli, že v prípade zmeny údajov o kľúčovom odborníkovi uvedenom v Prílohe č. 5 Zmluvy, nie je potrebné uzatvárať dodatok k Zmluve. Zmenou kľúčového odborníka nie je dotknutá zodpovednosť Zhotoviteľa za plnenie Zmluvy.

- 9.20** V prípade, ak má byť podľa platných právnych predpisov (najmä podľa zákona č. 315/2016 Z. z. o registri partnerov verejného sektora a o zmene a doplnení niektorých zákonov (ďalej len „**Zákon o RPVS**“)) Zhotoviteľ a/alebo akýkoľvek z jeho subdodávateľov podľa tejto Zmluvy partnerom verejného sektora, Zhotoviteľ sa zaväzuje a zodpovedá za to, že bude on sám a tiež príslušní subdodávatelia počas celej doby platnosti a účinnosti tejto Zmluvy zapísaní v RPVS. Za dodržiavanie tohto bodu Zmluvy subdodávateľmi zodpovedá v plnom rozsahu Zhotoviteľ. Porušenie povinnosti Zhotoviteľa podľa tohto bodu sa považuje za podstatné porušenie tejto Zmluvy. V prípade porušenia povinností podľa tohto bodu zo strany Zhotoviteľa a/alebo akéhokoľvek jeho subdodávateľa má Objednávateľ právo od tejto Zmluvy odstúpiť.
- 9.21** Objednávateľ má tiež právo odstúpiť od tejto Zmluvy uzatvorenej so Zhotoviteľom, ak tento je partnerom verejného sektora, a ak počas trvania Zmluvy nastanú nasledovné skutočnosti:
- a) nadobudne právoplatnosť rozhodnutie o výmaze Zhotoviteľa ako partnera verejného sektora z registra podľa § 12 zákona o RPVS,
  - b) nadobudne právoplatnosť rozhodnutie o pokute z dôvodov podľa § 13 ods. 2 zákona o RPVS,
  - c) dôjde k výmazu Zhotoviteľa ako partnera verejného sektora na návrh oprávnenej osoby,
  - d) je Zhotoviteľ ako partner verejného sektora viac ako 30 dní v omeškaní so splnením povinnosti podľa § 10 ods. 2 tretej vety zákona o RPVS.
- 9.22** Zhotoviteľ je kedykoľvek na žiadosť objednávateľa povinný do 3 pracovných dní predložiť všetky zmluvy so subdodávateľmi Zhotoviteľa, a to v každom okamihu realizácie predmetu tejto Zmluvy.
- 9.23** Zhotoviteľ je povinný zabezpečiť ochranu drevín na stavenisku nasledovne:
- a) dodržať podmienky arboristického štandardu ochrany drevín pri stavebnej činnosti;
  - b) jestvujúce stromy je nutné chrániť vytvorením ochranného priestoru koreňovej zóny. Koreňová zóna je priestor pôdneho profilu plošne vymedzený okrajovou líniou koruny stromu a rozšírený o 1,5 m. Zásahy vykonávané v priestore koreňovej zóny priamo ovplyvňujú stav a perspektívu stromu na stanovišti. Pred začatím prác je potrebné vymedziť chránený koreňový priestor v podobe oplotenia s výškou minimálne 1,5 m;
  - c) akákoľvek činnosť v chránenom koreňovom priestore, vrátane ukladania materiálov, umiestnenia zariadení, vjazdu, státia a trasovania stavebných mechanizmov, výkopovej činnosti, navážky a podobne je zakázaná. Pri stavebnej činnosti sa musí minimalizovať riziko poškodenia nadzemných častí stromu stavebnou činnosťou a mechanizmami.

## Čl. X

### Odovzdanie a prevzatie diela

- 10.1** Odovzdanie a prevzatie Diela sa vykoná až po úplnom dokončení Diela bez väd a bez nedokončených prác, ktoré by bránili riadnemu užívaniu Diela. Dielo môže byť odovzdané a prevzaté pred dohodnutým termínom odovzdania a prevzatia, po predchádzajúcej vzájomnej dohode zmluvných strán.

- 10.2** Preberacie konanie začína dňom odovzdania Diela a trvá najviac štrnásť (14) dní odo dňa odovzdania Diela. Zhotoviteľ k preberaciemu konaniu pripraví všetky doklady a dokumenty uvedené v podmienkach Zmluvy a v bode **3.3** Zmluvy. Zhotoviteľ prizve k preberaciemu konaniu aj subdodávateľov, ktorí sa na zhotovovaní Diela spolupodieľali a ich účasť je potrebná. Počas preberacieho konania je Objednávateľ povinný skontrolovať Dielo a je oprávnený oznámiť Zhotoviteľovi skutočnosť, že Dielo má vady.
- 10.3** O odovzdaní a prevzatí Diela spíšu zmluvné strany Protokol o odovzdaní a prevzatí Diela (ďalej len „**Protokol**“). Protokol spisuje Objednávateľ. Protokol obsahuje aj súpis zistených väd a drobných nedorobkov, termíny na ich odstránenie, príp. záznam o nevyhnutných dodatočne požadovaných prácach a prehlásenie Objednávateľa, že Dielo preberá. Dielo môže byť Zhotoviteľom odovzdané a Objednávateľom prevzaté aj v prípade, že v Protokole budú uvedené vady a nedorobky, ktoré samy o sebe ani v spojení s inými nebránia plynulej a bezpečnej prevádzke (užívaniu) dokončeného Diela a jeho kolaudácii. Podpisom Protokolu zmluvnými stranami prechádza vlastnícke právo a zodpovednosť za škodu na Dielo na Objednávateľa.
- 10.4** Súčasťou Protokolu je potvrdenie, že boli vykonané všetky predpísané skúšky a revízie, ak sú potrebné. Zhotoviteľ je povinný pripraviť a doložiť pri odovzdávaní konaní všetky nevyhnutné doklady o uskutočnených skúškach, revíziách a materiáloch, ak to ich povaha vyžaduje. Zhotoviteľ je tiež povinný odovzdať dokumentáciu skutočného realizovania Stavby so zapísanými a zakreslenými všetkými zmenami vzniknutými počas výstavby. V prípade, ak na akýkoľvek objekt, ktorý je súčasťou Diela je potrebné získať kolaudačné rozhodnutie, Zhotoviteľ je povinný na vlastné náklady odovzdať všetky potrebné doklady a podklady pre úspešné zabezpečenie právoplatného kolaudačného rozhodnutia. Objednávateľ ako stavebník zabezpečuje kolaudáciu. Zhotoviteľ je povinný poskytnúť Objednávateľovi maximálnu súčinnosť pri kolaudačnom konaní.
- 10.5** Ak Objednávateľ odmieta prevziať Dielo, je povinný spísať zápis o odmietnutí prevzatia Diela a uviesť v ňom svoje dôvody. Po odstránení nedostatkov, pre ktoré Objednávateľ odmietol prevziať Dielo, sa opakuje konanie o odovzdaní a prevzatí v potrebnom rozsahu, o čom sa vyhotoví Protokol podľa vyššie uvedeného znenia.
- 10.6** V prípade ukončenia Zmluvy podľa bodu **13.1 písm. b), c) alebo d)** Zmluvy je Zhotoviteľ povinný odovzdať nedokončené Dielo spolu so všetkými dokladmi podľa Zmluvy, týkajúcimi sa všetkých na Dielo zrealizovaných prác ku dňu ukončenia Zmluvy. O odovzdaní a prevzatí Diela Zmluvné strany spíšu zápis o odovzdaní a prevzatí Diela, v ktorom sa zhodnotí rozsah a kvalita vykonaných prác. Obsahom zápisu o odovzdaní a prevzatí Diela je vyhlásenie Objednávateľa, že odovzdanú časť Diela preberá a pokiaľ nie, z akých dôvodov. V prípade, ak Zhotoviteľ opustí stavenisko a aj napriek písomnej výzve Objednávateľa sa nedostaví na odovzdanie a prevzatie nedokončeného Diela, Objednávateľ po takejto výzve písomne oznámi Zhotoviteľovi, že za deň odovzdania a prevzatia Diela sa považuje deň doručenia písomnej výzvy Objednávateľa Zhotoviteľovi na odovzdanie a prevzatie Diela v rozsahu prác ukončených a odsúhlasených Dozorom Objednávateľa ku dňu odstúpenia zániku Zmluvy.
- 10.7** Objednávateľ písomne oznámi Zhotoviteľovi správcov verejného priestoru, ktorí prevezmú Dielo do svojej správy spolu s kontaktnými údajmi, pričom Zhotoviteľ sa zaväzuje pokračovať v komunikácii so správcami Objednávateľa.

## ČI. XI

### Záručná doba a zodpovednosť za vady

- 11.1** Zhotoviteľ zodpovedá za to, že Dielo bude zhotovené podľa PD a podľa zmluvných podmienok, a že počas záručnej doby bude mať vlastnosti určené v PD a dohodnuté v Zmluve.
- 11.2** Zhotoviteľ zodpovedá za vady, ktoré má Dielo v čase jeho odovzdania Objednávateľovi. Zhotoviteľ zodpovedá za vady diela vzniknuté aj po tomto čase, ak boli spôsobené

porušením jeho povinností. Zhotoviteľ zodpovedá počas záručnej doby aj za vady Diela v rozsahu záruky za akosť.

- 11.3** Záručná doba na vyhotovené Dielo je 60 mesiacov. Na technologické časti Diela je záručná doba 24 mesiacov. Obe záručné doby podľa tohto bodu Zmluvy začínajú plynúť dňom protokolárneho prevzatia Diela ako celku Objednávateľom. V prípade oprávnenej reklamácie sa záručná doba uvedená v prvej vete tohto bodu predlžuje o čas, počas ktorého bola vada odstraňovaná.
- 11.4** Ak sa na Diele vyskytnú v záručnej dobe vady, je ich Objednávateľ oprávnený u Zhotoviteľa reklamovať. Reklamácia musí byť vykonaná bez zbytočného odkladu po zistení vady Objednávateľom, a to písomne a musí byť doručená Zhotoviteľovi na emailovú adresu Zhotoviteľa v bode **17.6** Zmluvy. V písomnej reklamácií Objednávateľ vady opíše a uvedie, ako sa prejavujú. Objednávateľ môže v písomnej reklamácií uviesť svoje požiadavky, akým spôsobom požaduje vadu odstrániť, pričom v prípade, ak Objednávateľ neuvedie, akým spôsobom požaduje vadu odstrániť, môže spôsob vybavenia reklamácie stanoviť Zhotoviteľ.
- 11.5** Zhotoviteľ je povinný reklamované vady a nedorobky odstrániť na vlastné náklady najneskôr do 15 dní od obdržania oprávnenej reklamácie Objednávateľa, ak sa zmluvné strany nedohodnú v konkrétnom prípade inak. Prevzatie vykonaného odstránenia vád a nedorobkov sa uskutoční písomnou formou za účasti Zhotoviteľa a Objednávateľa.
- 11.6** V prípade, ak Zhotoviteľ neodstráni vady v lehote uvedenej v bode **11.5** Zmluvy alebo v lehote dohodnutej v zmysle bodu **11.5** Zmluvy, má Objednávateľ právo odstrániť tieto vady sám, alebo poveriť odstránením vád tretiu osobu. Objednávateľ je oprávnený fakturovať takto vzniknuté náklady Zhotoviteľovi formou vystavenia osobitnej faktúry na Zhotoviteľa a Zhotoviteľovi vzniká povinnosť tieto náklady Objednávateľovi uhradiť.

## Čl. XII

### Zmluvná pokuta a náhrada škody

Zmluvné strany sa dohodli na nasledovných zmluvných pokutách:

- 12.1** V prípade omeškania Zhotoviteľa s odovzdaním Diela Objednávateľovi v lehote podľa bodu **4.1** Zmluvy, Objednávateľovi vzniká nárok na zaplatenie zmluvnej pokuty vo výške 0,05 % z Ceny diela bez DPH za každý, aj začatý deň omeškania.
- 12.2** V prípade omeškania Zhotoviteľa s odstránením vád a nedorobkov Diela zistených pri odovzdaní a prevzatí Diela v lehote uvedenej v Protokole, Objednávateľovi vzniká nárok na zaplatenie zmluvnej pokuty vo výške 100,- EUR za každý, aj začatý deň omeškania až do dňa odstránenia týchto vád a nedorobkov.
- 12.3** V prípade omeškania Zhotoviteľa s odstránením vád a nedorobkov Diela počas záručnej doby v lehote uvedenej v bode **11.5** Zmluvy, Objednávateľovi vzniká nárok na zaplatenie zmluvnej pokuty vo výške 100,- EUR za každý, aj začatý deň omeškania až do dňa odstránenia týchto vád a nedorobkov.
- 12.4** V prípade, ak sa ktorékoľvek z vyhlásení Zhotoviteľa podľa bodu **8.19** Zmluvy ukáže ako nepravdivé a Objednávateľovi bude kontrolným orgánom v súlade s ustanovením § 7b zákona č. 82/2005 Z. z. o nelegálnej práci a nelegálnom zamestnávaní a o zmene a doplnení niektorých zákonov v znení neskorších predpisov uložená sankcia z dôvodu prijatia služby prostredníctvom Zhotoviteľom nelegálne zamestnávaných osôb, (i) je Zhotoviteľ povinný zaplatiť Objednávateľovi zmluvnú pokutu vo výške 130 % sankcie uloženej kontrolným orgánom Objednávateľovi a zároveň (ii) Objednávateľovi vzniká právo na odstúpenie od tejto Zmluvy. Objednávateľ je oprávnený uplatniť si zmluvnú pokutu podľa predchádzajúcej vety tohto bodu voči Zhotoviteľovi aj opakovane.
- 12.5** V prípade omeškania Zhotoviteľa s vypratáním staveniska v lehote podľa bodu **7.10** Zmluvy, Objednávateľovi vzniká nárok na zaplatenie zmluvnej pokuty vo výške 100 EUR,- za každý, aj začatý deň omeškania.

- 12.6** V prípade omeškania Zhotoviteľa s odstránením reklamovaných väd Diela počas záručnej doby je Zhotoviteľ povinný zaplatiť Objednávateľovi zmluvnú pokutu vo výške 100 EUR za každý deň omeškania až do dňa odstránenia týchto väd a nedorobkov
- 12.7** V prípade, ak Zhotoviteľ a/alebo subdodávateľ, ktorí majú povinnosť zapisovať sa do RPVS podľa Zákona o RPVS, nebol v čase platnosti zmluvy zapísaný v RPVS alebo ak bol vymazaný z RPVS alebo mu bol právoplatne uložený zákaz účasti vo verejnom obstarávaní potvrdený konečným rozhodnutím, Objednávateľovi vzniká nárok na zaplatenie zmluvnej pokuty vo výške 5000,- EUR.
- 12.8** V prípade, ak Zhotoviteľ požiada o zmenu kľúčového odborníka postupom podľa čl. IX Zmluvy, avšak z príloh, ktorým budú doklady preukazujúce splnenie podmienok účasti a kvalitatívnych kritérií navrhovaného kľúčového odborníka vyplynie, že navrhovaný kľúčový odborník spĺňa podmienky účasti a kvalitatívnych kritérií na úrovni nižšej ako u pôvodného kľúčového odborníka, je Zhotoviteľ povinný zaplatiť Objednávateľovi zmluvnú pokutu, a to aj za predpokladu, že Objednávateľ s takouto zmenou kľúčového odborníka vopred písomne súhlasil, a to vo výške, v akej získal výhodu v kritériu č.2 pre účely hodnotenia ponúk.
- 12.9** V prípade, ak Objednávateľovi vznikne povinnosť uhradiť daň z pridanej hodnoty v zmysle ust. § 69b zákona č. 222/2004 Z. z. o dani z pridanej hodnoty, Objednávateľ je oprávnený požadovať od Zhotoviteľa zaplatenie zmluvnej pokuty vo výške 130 % výšky daňovej povinnosti, ktorá takto Objednávateľovi vznikla.
- 12.10** V prípade omeškania Zhotoviteľa s predložením poistného certifikátu v lehote podľa bodu **9.8** Zmluvy, Objednávateľovi vzniká nárok na zaplatenie zmluvnej pokuty vo výške 100,- EUR za každý, aj začatý deň omeškania so splnením tejto povinnosti.
- 12.11** V prípade neposkytnutia súčinnosti Zhotoviteľa pri výkone kontroly zo strany Riadiaceho orgánu vzniká Objednávateľovi nárok na zaplatenie zmluvnej pokuty vo výške 100,- EUR za každý, aj začatý deň omeškania so splnením tejto povinnosti.
- 12.12** Každá zo zmluvných strán zodpovedá druhej Zmluvnej strane za všetky škody, ktoré vzniknú druhej Zmluvnej strane v dôsledku porušenia jej povinností vyplývajúcich z tejto Zmluvy a/alebo z platných právnych predpisov.
- 12.13** V prípade uplatňovania si zmluvnej pokuty, úroku z omeškania alebo náhrady škody oprávnená Zmluvná strana vyhotoví osobitnú faktúru, v ktorej uvedie presný dôvod vystavenia faktúry s odvolaním sa na príslušné ustanovenie Zmluvy. Takáto faktúra je splatná do 30 dní odo dňa jej doručenia povinnej Zmluvnej strane.
- 12.14** Uplatnením zmluvnej pokuty u Zhotoviteľa a/alebo zaplatením zmluvnej pokuty Zhotoviteľom nie je dotknuté právo Objednávateľa uplatňovať u Zhotoviteľa v plnom rozsahu náhradu škody spôsobenú porušením povinností zo strany Zhotoviteľa, na ktoré sa vzťahuje zmluvná pokuta.
- 12.15** Zaplatenie zmluvnej pokuty a/alebo náhrady škody ani uplatnenie zmluvnej pokuty a/alebo náhrady škody nezbučuje Zhotoviteľa ďalej plniť povinnosť zabezpečenú zmluvnou pokutou, ak sa Zmluvné strany nedohodnú inak.

### **Čl. XIII**

#### **Zmena záväzku a odstúpenie od zmluvy**

- 13.1** Zhotoviteľ sa zväzuje, že prijme zmenu záväzku, keď po uzatvorení Zmluvy Objednávateľ kladie na Zhotoviteľa nové požiadavky.
- 13.2** Zmeny podľa odseku **13.1** Zmluvy môžu byť vykonané iba po ich odsúhlasení a potvrdení obidvoma Zmluvnými stranami vo forme písomného dodatku k Zmluve a v súlade s ust. § 18 Zákona o verejnom obstarávaní.

**13.3** Objednávateľ je oprávnený písomne s uvedením dôvodu odstúpenia odstúpiť od Zmluvy, ak:

- a) sa Zhotoviteľ dostane do omeškania s riadnym vykonaním a/alebo odovzdaním Diela alebo jeho ucelenej časti o viac ako 30 (tridsať) kalendárnych dní;
- b) sa Zhotoviteľ dostane do omeškania s odstránením vád Diela o viac ako 14 (štrnásť) kalendárnych dní;
- c) dôjde k porušeniu inej zmluvnej povinnosti Zhotoviteľom a ak nedôjde k vykonaniu nápravy ani v primeranej lehote (t. j. minimálne 14 (štrnásť) kalendárnych dní), ktorú na tento účel Objednávateľ Zhotoviteľovi prostredníctvom písomného upozornenia poskytne;
- d) dôjde k nadobudnutiu rozhodnutia príslušného súdu, ktorým súd vyhlási konkurz na majetok Zhotoviteľa;
- e) dôjde k nadobudnutiu právoplatnosti rozhodnutia príslušného súdu, ktorým súd zamietne návrh na vyhlásenie konkurz na majetok Zhotoviteľa pre nedostatok majetku;
- f) dôjde k nadobudnutiu právoplatnosti rozhodnutia príslušného súdu, ktorým súd povolí reštrukturalizáciu Zhotoviteľa;
- g) dôjde k zániku Zhotoviteľa;
- h) Zhotoviteľ nebol v čase platnosti Zmluvy zapísaný v RPVS alebo ak bol vymazaný z RPVS alebo mu bol právoplatne uložený zákaz účasti vo verejnom obstarávaní potvrdený konečným rozhodnutím;
- i) ak v čase uzavretia Zmluvy existoval dôvod na vylúčenie Zhotoviteľa pre nesplnenie podmienky účasti podľa ustanovenia § 32 ods. 1 písm. a) Zákona o verejnom obstarávaní (Zhotoviteľ, alebo jeho štatutárny orgán, alebo člen dozorného orgánu, alebo jeho prokurista bol právoplatne odsúdený za trestný čin korupcie, trestný čin poškodzovania finančných záujmov Európskych spoločností, trestný čin legalizácie príjmu z trestnej činnosti, trestný čin založenia, zosnovania alebo podporovania teroristickej skupiny, trestný čin terorizmu a niektorých foriem účasti na terorizme, trestný čin obchodovania s ľuďmi, trestný čin, ktorého skutková podstata súvisí s podnikaním alebo trestný čin machinácie pri verejnom obstarávaní a verejnej dražbe);
- j) ak Zmluva nemala byť uzavretá so Zhotoviteľom v súvislosti so závažným porušením povinnosti vyplývajúcej z právne záväzného aktu Európskej únie, a o ktorom rozhodol Súdny dvor Európskej únie v súlade so zmluvou o fungovaní Európskej Únie; alebo
- k) ak ešte nedošlo k plneniu zo zmluvy medzi Objednávateľom a Zhotoviteľom a výsledky kontroly Riadiaceho orgánu, resp. iného orgánu neumožňujú financovanie výdavkov vzniknutých z tejto Zmluvy. Zhotoviteľ nemôže odstúpiť pohľadávku na iný subjekt.
- l) došlo k skončeniu alebo zániku Zmluvy o poskytnutí nenávratného finančného príspevku a to bez ohľadu na právny titul jej skončenia alebo zániku.
- m) Objednávateľ je oprávnený odstúpiť od tejto Zmluvy bez akýchkoľvek sankcií v prípade, kedy bolo zamietnuté financovanie/spolufinancovanie ceny za Dielo alebo akejkoľvek jeho časti z finančných príspevkov, ktoré na tento účel mala poskytnúť Európska únia Objednávateľovi alebo došlo k skončeniu alebo zániku Zmluvy o poskytnutí nenávratného finančného príspevku a to bez ohľadu na právny titul jej skončenia alebo zániku.

**13.4** Zhotoviteľ je oprávnený písomne s uvedením dôvodu odstúpenia odstúpiť od Zmluvy, ak:

- a) sa Objednávateľ dostane do omeškania so zaplatením splatnej Ceny diela, resp. jej splatnej časti o viac ako tridsať (30) kalendárnych dní; alebo
- b) mu Objednávateľ ani po opakovanej písomnej výzve neposkytne nevyhnutne potrebnú súčinnosť podľa Zmluvy po dobu dlhšiu ako štrnásť (14) kalendárnych dní.

**13.5** V prípade jednostranného odstúpenia od Zmluvy v súlade s týmto článkom a/alebo v súlade s príslušnými ustanoveniami Obchodného zákonníka a §19 Zákona o verejnom obstarávaní, Zmluva zaniká dňom, v ktorom bolo oznámenie o odstúpení doručené druhej

Zmluvnej strane. Odstúpenie od Zmluvy sa nedotýka nároku na náhradu škody, zmluvnej pokuty ani iných ustanovení, ktoré vzhľadom na svoju povahu majú trvať aj po ukončení Zmluvy (zodpovednosť za vady diela, licencia a pod.).

- 13.6** Zmluva zaniká v súlade s bodom tiež písomnou dohodou Zmluvných strán alebo písomnou výpoveďou Objednávateľa, aj bez uvedenia dôvodu s výpovednou lehotou tri (3) mesiace, ktorá začína plynúť prvý deň kalendárneho mesiaca nasledujúceho po mesiaci, kedy bola výpoveď doručená, pričom nie sú dotknuté nároky Zmluvných strán na náhradu škody, úroky z omeškania a nároky na zaplatenie zmluvnej pokuty ani iné nároky, ktoré zo svojej povahy majú pretrvávať aj po zániku Zmluvy.

#### **Čl. XIV**

##### **Úprava právnych vzťahov po ukončení Zmluvy**

- 14.1** V prípade ukončenia Zmluvy podľa bodu **13.1** písm. b), c) alebo d) Zmluvy sa vyrovnanie záväzkov medzi Zmluvnými stranami vykoná tak, že Zmluvné strany v spolupráci so Dozorom Objednávateľa určia celkovú sumu, na ktorú by mala byť podľa zatiaľ zhotoveného Diela vystavená faktúra ku dňu účinnosti ukončenia, ako keby neprišlo k ukončeniu; takto určenú sumu zaplatí Objednávateľ Zhotoviteľovi, pričom sa zohľadnia platby, ktoré už boli vykonané. Zmluvné strany prihliaďnu na rozpracovanosť Diela a na to, aby išlo o ucelené a dokončené časti Diela, ktoré by boli upotrebitelné a použiteľné zo strany Objednávateľa.
- 14.2** V prípade predčasného ukončenia Zmluvy zanikajú všetky práva a povinnosti Zmluvných strán zo Zmluvy s výnimkou nasledovného:
- a)** Zhotoviteľ je bez zbytočného odkladu, najneskôr do päť (5) dní, povinný opustiť stavenisko a odovzdať Objednávateľovi Dielo a všetky dokumenty a veci potrebné na dokončenie Diela, ktoré vyhotovil alebo prevzal Zhotoviteľ v súlade so Zmluvou;
  - b)** Zhotoviteľ je bez zbytočného odkladu, najneskôr do päť (5) dní, povinný podľa pokynov Objednávateľa:
    - i) uskutočniť opatrenia potrebné pre bezpečnosť Diela, staveniska a pozemkov a susediacich pozemkov; a
    - ii) na svoje náklady a nebezpečenstvo odstrániť zo staveniska všetky zariadenia a materiál Zhotoviteľa;
  - c)** ukončením Zmluvy ostávajú nedotknuté:
    - i) nároky Zmluvných strán na zaplatenie zmluvných pokút, úrokov z omeškania a náhrady škody;
    - ii) nároky na náhradu škody a všetkých primerane vynaložených nákladov spôsobených Zmluvnej strane okolnosťou, ktorá bola dôvodom ukončenia Zmluvy;
    - iii) práva zo zodpovednosti za vady a zo záruky na dokončené časti Diela;
    - iv) licencia na dokončené časti Diela podľa bodu **8.20** Zmluvy; a
    - v) prípadné iné ustanovenia, ktoré vzhľadom na svoju povahu majú trvať aj po ukončení Zmluvy.

#### **Čl. XV**

##### **Dôverné informácie**

- 15.1** Zmluvné strany majú záujem a potrebu zachovávať dôverný charakter niektorých informácií, ktorých výmena je nevyhnutná pre naplnenie účelu Zmluvy.
- 15.2** Na účely plnenia tejto Zmluvy môže Zhotoviteľ vyžadovať sprístupnenie určitých dôverných informácií, ktoré môžu obsahovať najmä, nie však výlučne, technické, komerčné, finančné, právne, riadiace, prevádzkové, administratívne, plánovacie, marketingové alebo ekonomické informácie, dáta a know-how, vrátane všetkých kópií,

poznámok, analýz, kompilácií, štúdií a iných dokumentov, ktoré obsahujú a/alebo boli vyhotovené na základe takýchto informácií, či už v písomnej, ústnej, obrázkovej, elektronickej alebo inej podobe, vrátane všetkých informácií, ktoré majú formu obchodného tajomstva v súlade s § 17 Obchodného zákonníka (takéto informácie spolu ďalej len ako „**Dôverné informácie**“), a ktoré prináležia Objednávateľovi.

- 15.3** Zhotoviteľ berie na vedomie, že akékoľvek sprístupnenie Dôverných informácií bude a/alebo môže mať za následok značné poškodenie Objednávateľa, jeho činností a dobrého mena a môže ohroziť jeho vzťah s verejnosťou.
- 15.4** Zhotoviteľ sa zaväzuje zachovávať mlčanlivosť o všetkých Dôverných informáciách, ktoré mu boli poskytnuté Objednávateľom a/alebo ku ktorým má Zhotoviteľ prístup. Zhotoviteľ nepoužije žiadne z Dôverných informácií na iné účely, ako je uvedené v Zmluve.
- 15.5** Zmluvné strany berú na vedomie, že ich práva a povinnosti týkajúce sa Dôverných informácií sa vzťahujú aj na pridružené osoby, partnerov a poradcov každej zo Zmluvných strán, ktorým sú Zmluvné strany oprávnené poskytnúť Dôverné informácie v nevyhnutnom rozsahu pre plnenie Zmluvy. Poskytnutie Dôverných informácií tretej osobe v nevyhnutnom rozsahu je Zhotoviteľ vždy povinný bezodkladne písomne oznámiť Objednávateľovi.
- 15.6** Akékoľvek porušenie povinností zachovávať mlčanlivosť obsiahnutých v Zmluve pridruženými osobami, partnermi a/alebo poradcami Zhotoviteľa bude považované za podstatné porušenie zo strany Zhotoviteľa, za čo bude Zhotoviteľ zodpovedný.
- 15.7** Predchádzajúce povinnosti zachovávať mlčanlivosť sa nevzťahujú na také informácie, ktoré sú alebo sa stanú verejne dostupnými bez akéhokoľvek pričinenia Zhotoviteľa a/alebo boli vo vlastníctve Zhotoviteľa predtým, ako ich získal na základe Zmluvy a/alebo boli vyvinuté Zhotoviteľom alebo v jeho mene nezávisle počas trvania povinnosti zachovávať mlčanlivosť a/alebo boli získané Zhotoviteľom od tretej osoby, ktorá preukázala, že má právo šíriť dôverné informácie a/alebo boli sprístupnené niektorou zo Zmluvných strán, ak si ich sprístupnenie vyžadujú platné právne predpisy, príslušný súd, príslušný regulačný orgán alebo orgán rozhodujúci v spore medzi Zmluvnými stranami.
- 15.8** Zhotoviteľ nevynesie žiadne Dôverné informácie mimo priestorov Objednávateľa, ani neprenesie alebo neskopíruje žiadne Dôverné informácie, okrem tých situácií, kedy to Objednávateľ vopred písomne schváli.
- 15.9** Všetky Dôverné informácie, ich kópie a výpisy zostávajú alebo sa stávajú počas trvania Zmluvy majetkom Objednávateľa. Všetky poznámky, analýzy, vyhodnotenia, štúdie a interpretácie vyhotovené Zhotoviteľom, v jeho mene alebo zástupcami Zhotoviteľa, vcelku alebo sčasti na základe Dôverných informácií, nie sú alebo sa nestanú majetkom Objednávateľa, ale Zhotoviteľ má právo ponechať si takéto poznámky, analýzy, vyhodnotenia, štúdie a interpretácie pri zachovaní mlčanlivosti v súlade s podmienkami Zmluvy.
- 15.10** Objednávateľ vyhlasuje a garantuje, že má právo poskytnúť Dôverné informácie podľa ustanovení Zmluvy bez toho, aby tým porušoval svoje zmluvné povinnosti voči akýmkoľvek tretím osobám.
- 15.11** Objednávateľ má právo odmietnuť poskytnutie Dôverných informácií, ak takéto poskytnutie nebude nevyhnutne potrebné k naplneniu účelu Zmluvy.
- 15.12** Zhotoviteľ berie na vedomie, že Objednávateľ neposkytuje žiadnu ďalšiu výslovnú garanciu a zrieka sa všetkých implicitných garancií vo vzťahu k Dôverným informáciám, vrátane, nie však výlučne, akýchkoľvek garancií ohľadom kvality, presnosti alebo kompletnosti Dôverných informácií.
- 15.13** Žiaden obsah Dôverných informácií nie je možné považovať ako akýkoľvek príslub, vyhlásenie alebo garanciu poskytnutú Objednávateľom Zhotoviteľovi.

- 15.14** Poskytnutím Dôverných informácií neprechádza na Zhotoviteľa vlastnícke alebo iné právo alebo licencia k Dôverným informáciám.
- 15.15** Zhotoviteľ je povinný poskytnúť Objednávateľovi všetku potrebnú súčinnosť potrebnú na odstránenie následkov neoprávnenej manipulácie s Dôvernými informáciami.

## **Čl. XVII** **Ostatné ustanovenia**

- 16.1** Zhotoviteľ diela v súlade s § 3 a 6 Nariadenia vlády SR č. 396/2006 Z. z. o minimálnych bezpečnostných a zdravotných požiadavkách na stavenisko a v súlade s § 13 a nasl. zákona č. 124/2006 Z. z. o bezpečnosti a ochrane zdravia pri práci a o zmene a doplnení niektorých zákonov v znení neskorších predpisov (ďalej len „**Zákon o BOZP**“) poveruje za bezpečnostného technika:

meno a priezvisko: Ing. Ivan Grman



Poverená osoba uvedená v tomto bode je povinná v celom rozsahu dodržiavať ustanovenia nariadenia vlády SR č. 396/2006 Z. z. o minimálnych bezpečnostných a zdravotných požiadavkách na stavenisko a Zákona o BOZP.

- 16.2** Pokiaľ v Zmluve nie je výslovne uvedené inak, komunikácia medzi Zmluvnými stranami prebieha všetkými dostupnými komunikačnými prostriedkami, najmä, nie však výlučne, listovou zásielkou, elektronickou správou, telefonicky a osobne.
- 16.3** Listovú zásielku je možné doručovať prostredníctvom poštového podniku alebo kuriéra na adresu Zmluvnej strany uvedenú v záhlaví Zmluvy. Za doručenie sa považuje každá listová zásielka, ktorá:
- a) bola adresátom prevzatá dňom jej prevzatia; alebo
  - b) prevzatie bolo adresátom odmietnuté, dňom, kedy bolo prevzatie odmietnuté; alebo
  - c) bola uložená na pobočke poštového podniku uplynutím tretieho dňa od uloženia, aj keď sa adresát s jej obsahom neoboznámil.
- 16.4** Elektronická správa sa považuje za doručenie deň nasledujúci po jej odoslaní na emailovú adresu adresáta podľa Zmluvy a to aj vtedy, ak sa adresát o jej obsahu nedozvedel. Uvedené neplatí, ak je odosielateľovi doručená automatická správa o nemožnosti adresáta oboznámiť sa so správou spolu s uvedením inej kontaktnej osoby.
- 16.5** V prípade vyhlásenia mimoriadnej situácie alebo mimoriadnej udalosti v zmysle zákona č. 42/1994 Z. z. o civilnej ochrane obyvateľstva v znení neskorších predpisov, alebo v prípade vyhlásenia vojny, vojnového stavu, výnimočného alebo núdzového stavu v zmysle ústavného zákona č. 227/2002 Z. z. o bezpečnosti štátu v čase vojny, vojnového stavu, výnimočného stavu a núdzového stavu v znení neskorších predpisov, je možné doručovať tie písomnosti, ktoré môžu mať za následok vznik, zmenu alebo zánik práv a povinností zmluvných strán vyplývajúcich z tejto zmluvy aj prostredníctvom elektronickej schránky v zmysle zákona č. 305/2013 Z. z. o elektronickej podobe výkonu pôsobnosti orgánov verejnej moci a o zmene a doplnení niektorých zákonov (zákon o e-Governmente) (ďalej len ako „**zákon o e-Governmente**“). Doručovanie písomností zaslaných prostredníctvom elektronickej schránky v zmysle zákona o e-Governmente sa riadi príslušnými ustanoveniami tohto zákona.
- 16.6** Zmluvné strany sú povinné bez zbytočného odkladu, najneskôr do päť (5) dní od zmeny, oznámiť si navzájom akúkoľvek zmenu kontaktných údajov. Takéto oznámenie je účinné jeho doručením.

## **Čl. XVII** **Záverečné ustanovenia**

- 17.1** Zmluvné strany sa dohodli, že Zmluva zaniká:

- a) splnením záväzku; alebo
  - b) písomnou dohodou Zmluvných strán; alebo
  - a) jednostranným odstúpením od Zmluvy v súlade **Čl. XIV**; alebo
  - b) jednostrannou výpoveďou v zmysle ustanovenia **13.6** Zmluvy.
- 17.2** Zmeny Zmluvy je možné vykonať len formou riadne zdôvodnených, písomných a číslovaných dodatkov k Zmluve, v súlade s § 18 Zákona o verejnom obstarávaní, podpísaných oprávnenými zástupcami obidvoch Zmluvných strán.
- 17.3** K návrhom dodatkov k Zmluve sa Zmluvné strany zaväzujú vyjadriť písomne v lehote do desať (10) dní od doručenia návrhu dodatku druhej Zmluvnej strane. Po tú istú dobu je týmto návrhom viazaná Zmluvná strana, ktorá ho podala.
- 17.4** Na právne vzťahy osobitne neupravené Zmluvou sa vzťahujú príslušné ustanovenia Obchodného zákonníka, zákona č. 40/1964 Zb. Občiansky zákonník, Zákomom o verejnom obstarávaní, Autorským zákonom a ostatných, všeobecne záväzných právnych predpisov, platných na území Slovenskej republiky.
- 17.5** Zmluva predstavuje úplnú dohodu Zmluvných strán a nahrádza akúkoľvek predchádzajúcu korešpondenciu a rokovania Zmluvných strán, či už ústne alebo písomné, ktoré sa konali pred podpísaním Zmluvy; Zmluvné strany vyhlasujú, že žiadne ústne ani písomné vedľajšie dojednania ku dňu podpisu Zmluvy neexistujú.
- 17.6** Zmluva nadobúda platnosť dňom jej podpisu oprávnenými zástupcami Zmluvných strán a účinnosť nadobudne dňom nasledujúcim po dni jej zverejnenia Objednávateľom v Centrálnom registri zmlúv podľa § 47a ods. 1 zákona č. 40/1964 Zb. Občiansky zákonník v znení neskorších predpisov v spojení s § 5a zákona č. 211/2000 Z. z. o slobodnom prístupe k informáciám a o zmene a doplnení niektorých zákonov (zákon o slobode informácií) v znení neskorších predpisov. Objednávateľovi budú poskytovateľom pomoci preukázateľne schválené finančné prostriedky na krytie nákladov na nadobudnutie predmetu zákazky, proces tohto verejného obstarávania bude preukázateľne schválený poskytovateľom pomoci, resp. iným orgánom kontroly, tzv. dňom doručenia kladnej správy z kontroly verejného obstarávania od poskytovateľa alebo v skoršom termíne na základe jednostranného rozhodnutia objednávateľa o čom bezodkladne preukázateľne objednávateľ informuje zhotoviteľa. Všetky podmienky musia byť splnené a Zmluva o dielo nadobudne účinnosť až po splnení všetkých odkladacích podmienok. Zmluvné strany sa zároveň v súlade s § 47a ods. 2 OZ dohodli, že táto Zmluva nadobudne účinnosť neskôr, a to splnením odkladacej podmienky, ktorou je písomná výzva podľa bodu 4.2 Zmluvy.
- 17.7** Zmluvné strany v súvislosti s dohodnutou odkladacou podmienkou účinnosti Zmluvy berú na vedomie, že akýkoľvek vznik, zmena alebo zánik práv a povinností vyplývajúcich zo Zmluvy nastane až okamihom splnenia odkladacej podmienky identifikovanej v predchádzajúcom bode tohto článku. V prípade, ak Objednávateľ nedoručí písomnú výzvu podľa bodu 4.2 Zmluvy do 12 mesiacov od podpísania Zmluvy, platí, že táto Zmluva, napriek tomu, že bola zverejnená, nenadobudne účinnosť a pre Zmluvné strany z nej nevyplyvajú žiadne práva a povinnosti vrátane náhrady, resp. kompenzácie nákladov a/alebo náhrady škody a ušlého zisku Zhotoviteľa zo strany Objednávateľa.
- 17.8** Zmluva je vyhotovená v šiestich (6) rovnopisoch s platnosťou originálu, z ktorých po potvrdení dva (2) obdrží Zhotoviteľ a štyri (4) Objednávateľ.
- 17.9** Zmluvné strany sa zaväzujú vynaložiť primerané úsilie pri riešení vzájomných sporov vyplývajúcich zo Zmluvy, ktoré budú riešené v prvom rade zmierlivým spôsobom a dialógom. V prípade, ak zmierlivý spôsob riešenia vzájomných sporov nebude úspešný, právomoc riešiť spory vyplývajúce zo Zmluvy majú príslušné súdy Slovenskej republiky, za použitia slovenského práva.
- 17.10** Neplatnosť, neúčinnosť alebo neaplikovateľnosť niektorého ustanovenia Zmluvy nespôsobuje neplatnosť, neúčinnosť alebo neaplikovateľnosť Zmluvy ako celku. V prípade neplatnosti, neúčinnosti alebo neaplikovateľnosti niektorého ustanovenia Zmluvy sú zmluvné strany povinné vyvinúť všetku súčinnosť, ktorú od nich možno spravodlivo požadovať, aby neplatné, neúčinné alebo neaplikovateľné ustanovenie Zmluvy nahradili

novým ustanovením v súlade s účelom Zmluvy. V prípade, ak bude právny predpis citovaný v Zmluve zrušený a nahradený iným právnym predpisom, odkazy Zmluvy na pôvodný právny predpis sa budú považovať za odkazy na právny predpis, ktorý ho nahradil.

**17.11** Zmluvné strany potvrdzujú svojím podpisom, že súhlasia s celým obsahom Zmluvy, budú dodržiavať všetky ustanovenia počas jej platnosti, že Zmluvu pred podpísaním riadne prečítali, jej obsahu porozumeli a že ju uzavierajú podľa ich pravej a slobodnej vôle, nie z donútenia alebo v tiesni za zrejme nevýhodných podmienok pre jednu alebo druhú Zmluvnú stranu.

**17.12** Neoddeliteľnou súčasťou Zmluvy sú jej nasledovné prílohy:

- Príloha č. 1 Opis predmetu zákazky
- Príloha č. 2 Projektová dokumentácia (PD);
- Príloha č. 3 Harmonogram prác výstavby (HPV);
- Príloha č. 4 Rozpočet zhotoviteľa (Rekapitulácia nákladov stavby celkom a ocenené výkazy výmer a súpisy prác a dodávok);
- Príloha č. 5 Zoznam subdodávateľov a kľúčových odborníkov.
- Príloha č.6 Vysvetlenia súťažných podkladov;

Za Objednávateľa:

v Bratislave **STO -09- 2025**



**Hlavné mesto Slovenskej republiky**

**Bratislava**

Mgr. Lenka Antalová Plavuchová  
námestníčka primátora

.....  
pečať

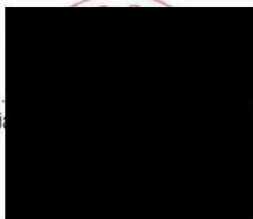

Za Zhotoviteľa:

v Bratislave



Digitálne podpísal

Dátum: 2025.07.11  
11:12:46 +02'00'

.....  
**KAMI PROFIT, s.r.o.**

Ing. Milín Kaňuščák  
konateľ

.....  
pečiatka



## Príloha č. 1 – Opis predmetu zákazky

Verejný obstarávateľ Hlavné mesto Slovenskej republiky Bratislava zadáva zákazku s názvom „Park Muchovo námestie“. Kompletné informácie o predmetnej zákazke nájdete na tejto adrese:

<https://josephine.proebiz.com/sk/tender/62891/summary>

Stručný opis predmetu zákazky:

Predmetom zákazky je výber dodávateľa materiálu, stavebných prác, sadových a parkových úprav, vrátane dodania mobiliáru podľa projektu Park Muchovo.

Zoznam príslušných CPV kódov:

45236250-7	Stavebné práce na stavbe plôch pre parky
45112711-2	Terénne úpravy parkov
45112300-8	Vyplňovanie a rekultivačné práce
77310000-6	Výsadba a údržba zelených plôch
31527200-8	Vonkajšie svetlá
45262200-3	Základové práce a vrtanie vodných studní

Lehota dodania

Predmet zákazky je potrebné dodať najneskôr do 6 mesiacov odo dna nadobudnutia účinnosti zmluvy o dielo.

Podrobný opis predmetu zákazky:

Park je situovaný na pozemku s parcelným číslom 4691/90, k.ú. Petržalka. Výstavba parku je pokračovaním a priamo nadväzuje na výstavbu bytového domu pre nájomné a náhradné bývanie, ktorého investorom je Hlavné mesto Bratislava. Pozemok parku je zo západu ohraničený novostavbou nájomného bytového domu. Zo severnej strany susedí s budovou Metro a.s. a jej pozemkom, ktorá je v súčasnosti v procese zámény s Hlavným mestom Bratislava. Na tejto parcele je v budúcnosti plánovaná výstavba II. fázy nájomného bytového domu a rozšírenie predmetného parku. Z východnej strany susedí park s bytovým domom postaveným v roku 2017 a jeho pozemkom. Z južnej strany je pozemok ohraničený parkovacou plochou supermarketu Billa. Park bude voľne prístupný z parkoviska Billa, popri novostavbe nájomného bytového domu a budovy Metro a.s., zo strany existujúceho BD bude park z dôvodu výškového rozdielu prístupný cez vyrovnávacie schodisko.

V súčasnosti pozemok slúži ako stavenisko pre novostavbu BD, je rovinatý a väčšina pozemku je pokrytá betónovými panelmi, ktoré je potrebné zlikvidovať. Na riešenej ploche sa nenachádzajú žiadne dreviny, ktoré je potrebné vyrúbať. V tesnej blízkosti parku na pozemkoch Billa sa nachádzajú vzrastlé stromy, ktoré je potrebné pri výstavbe rešpektovať. Na parcele v rámci výstavby BD budú vysadené nové stromy, ktoré bude nutné pri výstavbe ochrániť.

Súčasťou projektu výstavby parku sú nasledovné časti:

- Likvidácia súčasnej betónovej plochy o rozlohe 1716m<sup>2</sup>



- Výkopové a zemné práce
- Tvorba spevnených plôch:
  - Bratislavská dlažba 450,00 m<sup>2</sup>
  - Mlatový povrch 389,36 m<sup>2</sup>
  - EPDM povrch 18,50 m<sup>2</sup>
  - Štrkové plochy 147,80 m<sup>2</sup>
  - Pieskové plochy 5,30 m<sup>2</sup>
  - SPOLU: 1 001,46 m<sup>2</sup>**
- Tvorba nespevnených plôch:
  - Trávnikové plochy 866,66 m<sup>2</sup>
  - Trvalkové záhony 402,30 m<sup>2</sup>
  - Krovové plochy 297,13 m<sup>2</sup>
  - SPOLU 1 566,09 m<sup>2</sup>**
- Výsadba stromov: 52ks
- Dodanie a montáž stožiarov verejného osvetlenia s osvetľovacím telesom: 11ks
- Realizácia studne s ponorným čerpadlom
- Realizácia komplexného systému zavlažovania
- Dodávka mobiliáru:
  - Lavička bez operadla z masívneho drev.roštu 4ks
  - Lavička s operadlom z masívneho drev.roštu 3ks
  - Oválny piknikový stol pre 6 osob 2ks
  - Kruhový piknikový stol pre 6 osob 1ks
  - Jednoduchý odpadkový koš 50l 2ks
  - Jednoduchý odpadkový koš 3x50l 2ks
  - Tieniaca plachta 1ks
  - Vyvýšený záhon 8ks
  - Kompostér 2000x1000x700 2ks
  - Kompostér 1000x1000x700 1ks
  - Uzatváracia truhlica rozmeru 2040x1000x700 1ks
  - Vodovodný ventil/kohútik 1ks
  - Informačná tabuľa ihrisko 1ks
  - Informačná tabuľa kompostovanie 1ks
  - Nášľapné betónové kocky rozmeru 400x400 74ks
  - Súbor hojdačiek 1ks
  - Lanová preliezka 1ks
  - pieskovisko – bezberierové 1ks
  - Multifunkčné bloky na sedenie 18ks
  - Hmyzí hotel 7ks

Zámer výstavby parku je schválený na portfóliovom grémiu v rámci projektového zámeru Bytový dom Muchovo námestie ID223/2024.

Právoplatné stavebné povolenie v čase vyhlásenia VO je v procese posudzovania, žiadosť bola podaná dňa 11.9.2024, predpoklad nadobudnutia je do 31.3.2025.



## Ekvivalent

Uchádzačom ponúkané tovary/výrobky musia spĺňať príslušné minimálne technické parametre podľa projektovej dokumentácie a výkazu výmer uvedených v prílohách Výzvy. Všade kde je pri konkrétnom tovare/výrobku uvedený v prílohách Výzvy názov výrobku/tovaru prípadne výrobcu, môže uchádzač ponúknuť aj ekvivalent daného tovaru/výrobku pri zachovaní stanovených rozmerov/min. špecifikácií ak sú uvedené, t. j. tovar/výrobok s ekvivalentnými, resp. vyššími kvalitatívnymi parametrami ako sú požadované.

### Ekvivalent k prvkom uvedeným v katalógu mobiliáru:

Uchádzači môžu predložiť ekvivalenty. Za ekvivalentné riešenie bude považované také riešenie, ktoré spĺňa požiadavky na:

- bezpečnostný certifikát
- kotvenie
- materiál
- vekovú kategóriu
- výšku voľného pádu

Uchádzač sa môže odchýliť od požiadaviek na:

- farebné vyhotovenie
- herné prvky uvedené na ilustračných obrázkoch (musí byť dodržaný iba ich tvar, napr. v prípade mostíka tvar oblúka)
- rozmery herných prvkov a dopadové plochy max. +/- 15% ako je uvedené v špecifikácii a vizuáloch ako orientačné rozmery.

Ekvivalentnosť navrhnutých prvkov sa bude posudzovať nasledovne. Jednotlivé hracie prvky budú rozložené tak, ako je uvedené vo vizuáloch, ktoré sú súčasťou Prílohy 2124 E201 – Katalóg mobiliáru 24.2.25 + referenčné prvky.

Hracie prvky musia mať také rozmery, aby bola zabezpečená funkčnosť hracích prvkov a aby rozloženie hracích prvkov bolo v súlade s príslušnými normami.

**Príloha č. 2 – Projektová dokumentácia (PD)**

**Príloha č. 6 - Vysvetlenia súťažných podkladov**

Dostupné na linku:

<https://josephine.proebiz.com/sk/tender/62891/summary>

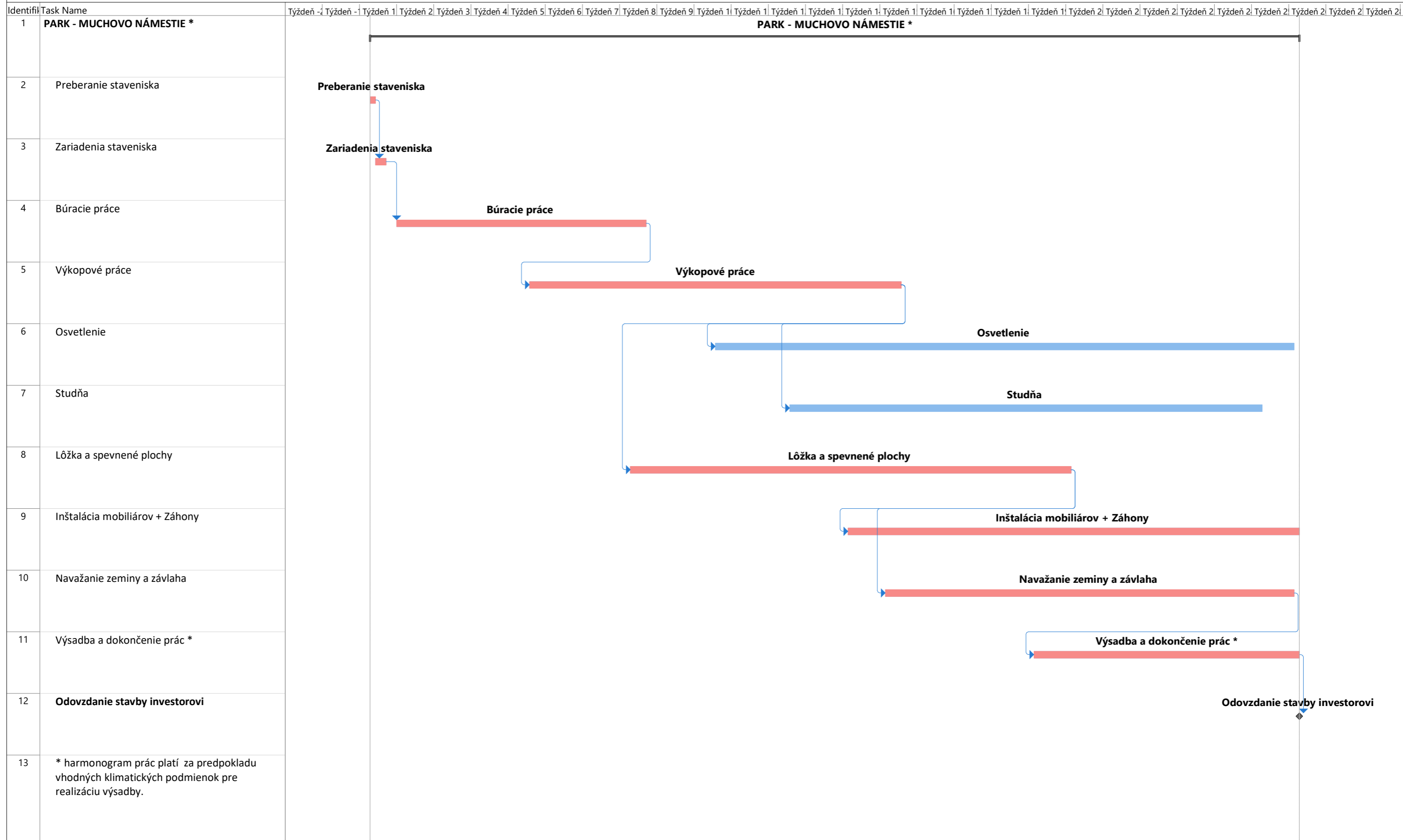

Príloha č. 2 - Ponuka v zákazke „Park Muchovo námestie“

Obchodné meno uchádzača:	KAMI PROFIT, s.r.o.
Sídlo uchádzača:	Pri starom letisku 17, 831 07 Bratislava
Štatutárny zástupca:	Ing. Milín Kaňuščák - konateľ, Barbora Mikitová - konateľ
IČO:	35943301
IČ DPH:	SK202 202 3872
Tel. číslo:	22 20866007
Platca/Neplatca DPH:	Som platcom 23% DPH

Čestné vyhlásenia podľa zákona o verejnom obstarávaní

Predložením tejto ponuky čestne vyhlasujem, že som sa oboznámil so znením čestného vyhlásenia uvedeným v hárku "Osobné postavenie" tohto dokumentu a potvrdzujem všetky tam uvedené skutočnosti.	<input checked="" type="checkbox"/>
Predložením tejto ponuky čestne vyhlasujem, že som sa oboznámil so znením čestného vyhlásenia uvedeným v hárku "Koneční užívateľia výhod" tohto dokumentu a potvrdzujem všetky tam uvedené skutočnosti.	<input checked="" type="checkbox"/>
Predložením tejto ponuky čestne vyhlasujem, že som sa oboznámil so znením čestného vyhlásenia uvedeným v hárku "Medzinárodné sankcie" tohto dokumentu a potvrdzujem všetky tam uvedené skutočnosti.	<input checked="" type="checkbox"/>
Predložením tejto ponuky čestne vyhlasujem, že nemám uložený zákaz účasti vo verejnom obstarávaní potvrdený konečným rozhodnutím v Slovenskej republike a v štáte sídla, miesta podnikania alebo obvyklého pobytu.	<input checked="" type="checkbox"/>
Predložením tejto ponuky čestne vyhlasujem, že postupujem v súlade s etickým kódexom uchádzača vydaným Úradom pre verejné obstarávanie: <a href="https://www.uvo.gov.sk/zaujemca-uchadzac/eticky-kodex-zaujemcu-uchadzaca">https://www.uvo.gov.sk/zaujemca-uchadzac/eticky-kodex-zaujemcu-uchadzaca</a>	<input checked="" type="checkbox"/>

Vyhlásenie k participácii na vypracovaní ponuky inou osobou

Vypracoval uchádzač ponuku sám? - vybrať odpoveď z rozbaľovacieho hárku

Áno

Kritérium K1: Cena v Eur s DPH

Logika kritéria	Minimálna hodnota	Maximálna hodnota
Čím menej, tým lepšie	0,00	731 570,74
<b>Názov položky</b>	<b>Suma v Eur bez DPH</b>	<b>Suma v EUR s DPH</b>
<b>Ponuková cena za celý predmet zákazky</b>	<b>414 497,17</b>	<b>509 831,52</b>

Kritérium K2: Skúsenosť stavbyvedúceho

Logika kritéria	Maximálny finančný bonus na účely hodnotenia	Minimálna hodnota	Maximálna hodnota
Čím viac, tým lepšie	12 000,00	0	3

**Popis kritéria**  
 V rámci kritéria K2 budú hodnotené referenčné skúsenosti stavbyvedúceho, ktorým uchádzač disponuje pre účely splnenia podmienky účasti stanovenej v zmysle § 34 ods. 1 písm. g) ZVO. Uchádzač môže získať bonus v hodnote 4000 EUR (max. 12 000 EUR) za každú skúsenosť s výkonom činnosti stavbyvedúceho na stavbe rovnakého alebo obdobného charakteru ako je predmet zákazky s celkovou rozlohou min. 400 m<sup>2</sup>.  
 \*Skúsenosti musia byť odlišné od zákazky/stavby, ktorou preukazoval splnenie podmienok účasti technickej a odbornej spôsobilosti podľa § 34 ods. 1 písm. g) ZVO (hárak Podmienky účasti).

Za stavebné práce rovnakého alebo obdobného charakteru verejný obstarávateľ považuje: stavebné práce charakteru krajinárskych úprav verejných priestorov, vykonané za účelom výstavby alebo revitalizácie/rekonštrukcie/modernizácie verejného priestoru spojené s vybudovaním spevnených plôch vrátane realizácie sadových úprav v urbanizovanom prostredí.

Uchádzač v rámci daného kritéria môže uviesť tri referenčné zákazky. K uvedenému zoznamu v ponuke predložte potvrdené referencie:

P. č. referencie	Názov a podrobný opis stavebných prác	Rozloha min. 400 m <sup>2</sup>	Termín plnenia zmluvy	Označenie objednávateľa, kontaktné údaje odberateľa e-mailovú adresu, telefónne číslo, resp. link na overenie referencie	Meno a priezvisko stavbyvedúceho kt. preukazujete splnenie podmienky účasti v zmysle § 34 ods. 1 písm. g) ZVO
1. skúsenosť v K2	Vytvorenie parku Strelkova Bratislava Rača	6060m <sup>2</sup>	03/2023 - 10/2023	Mestská časť Bratislava Rača, Kubačova 21, 831 06 Bratislava, [redacted]	Ing. Milín Kaňuščák
2. skúsenosť v K2	Bytové domy Barbora a Mertúky, Poprad	7601m <sup>2</sup>	04/2020 - 06/2022	ISTROFINAL BD KNM, s.r.o., Mydlárska 8718/7A, 010 01 Žilina, [redacted]	Ing. Milín Kaňuščák
3. skúsenosť v K2	FRONIUS Trnava - administratívna budova a servisné centrum	1150m <sup>2</sup>	03/2022 - 01/2023	FRONIUS Slovensko s.r.o., Nitrianska 5, 917 01 Trnava, Mgr. Monika Krivosudská, 0908 731 726, [redacted]	Ing. Milín Kaňuščák

Počet deklarovanych skúseností 3

**Peňažný bonus na účely vyhodnotenia kritéria K2 v EUR**  
 V prípade, ak uchádzač neposkytne všetky požadované informácie a skúsenosť nebude možné overiť, resp. po overení skúsenosti verejný obstarávateľ vyhodnotí, že skúsenosť nespĺňa stanovené požiadavky, tento počet deklarovanych skúseností a teda aj hodnota bonusu sa zmení.

**12 000,00**

Cena na účely vyhodnotenia ponúk celkom (K1 - K2) 497 831,52

V Bratislave Podpis

**§ 34 ods. 1 písm. b) ZVO - Zoznam stavebných prác uchádzača**

z ktorých bude vyplývať, že v období predchádzajúcich 5 rokov od vyhlásenia verejného obstarávania (ďalej len rozhodné obdobie) realizoval min. 1 zákazku, predmetom ktorej boli stavebné práce rovnakého alebo obdobného charakteru ako je predmet zákazky s celkovou rozlohou min. 400 m<sup>2</sup>.

Za stavebné práce rovnakého alebo obdobného charakteru verejný obstarávateľ považuje: stavebné práce charakteru krajinárskych úprav verejných priestorov, vykonané za účelom výstavby alebo revitalizácie/rekonštrukcie/modernizácie verejného priestoru spojené s vybudovaním spevnených plôch vrátane realizácie sadových úprav v urbanizovanom prostredí.

P. č. referencie	Názov a podrobný opis stavebných prác	Rozloha min. 400m <sup>2</sup>	Termín plnenia zmluvy	Označenie odberateľa	kontaktné údaje odberateľa e-mailovú adresu, telefónne číslo, resp. link na overenie referencie
1.	Vytvorenie parku Strelkova Bratislava Rača	6060m <sup>2</sup>	03/2023 - 10/2023	Mestská časť Bratislava Rača, Kubačova 21, 831 06 Bratislava,	[REDAKOVANÉ]

**§ 34 ods. 1 písm. g) Zoznam odborníkov**

1. Kľúčový odborník č. 1 - Stavbyvedúci

2. Kľúčový odborník č. 2 – Arborista

1. Meno a priezvisko stavbyvedúceho	Ing. Milín Kaňuščák
Vzťah k uchádzačovi - vybrať možnosť z rozbaľovacieho zoznamu	Zamestnanec uchádzača
Doklad o autorizácii / link na zápis vo verejne prístupnom zozname/ číslo oprávnenia:	Evidenčné č.: 10210 Stavbyvedúci s rozsahom oprávnenia: Kategória: Inžinierske stavby
2. Meno a priezvisko arboristu	Jan Servus
Vzťah k uchádzačovi - vybrať možnosť z rozbaľovacieho zoznamu	Iná osoba podľa § 34 ods. 3 ZVO
Doklad o kvalifikácii	Certifikát European Tree Worker

**Referencia Stavbyvedúceho**

min. 1 referenčnú skúsenosť výkonom činnosti stavbyvedúceho na stavbe rovnakého alebo obdobného charakteru ako je predmet zákazky s celkovou rozlohou min. 400 m<sup>2</sup>.

\*Uvedená skúsenosť musí byť odlišná od skúsenosti uvedenej v K2 (hárok ponuka).

P. č. referencie	Názov a podrobný opis stavebných pr	Rozloha min. 400m <sup>2</sup>	Termín plnenia zmluvy	Označenie odberateľa	kontaktné údaje odberateľa e-mailovú adresu, telefónne číslo, resp. link na overenie referencie
1.	ČSPH OMV Blatná na Ostrove Juh a Sever, Sadové úpravy Juh – 555 m <sup>2</sup> , Sadové úpravy Sever – 555 m <sup>2</sup>	1110 m <sup>2</sup>	07/2019 - 02/2020	OMV Slovensko, s.r.o., Einsteinova 25, 851 01 Bratislava	Matúš Mandúch, [REDAKOVANÉ]

**Referencia Arboristu**

min. 1 referenčnú skúsenosť s výkonom činnosti arboristu alebo ekvivalentu danej pozície podľa použitej terminológie na stavbe rovnakého alebo obdobného charakteru ako je predmet zákazky.

P. č. referencie	Názov a podrobný opis stavebných pr	Rozloha	Termín plnenia zmluvy	Označenie odberateľa	kontaktné údaje odberateľa e-mailovú adresu, telefónne číslo, resp. link na overenie referencie
1.	Revitalizácia parku lázeňského parku Kyselka	4519m <sup>2</sup>	09/2022- 12/2023	Mesto Bílina, Břežánská 50/4, 41801 Bílina	Ing. Renáta Straková, 4 [REDAKOVANÉ]

## Čestné vyhlásenie podľa § 32 ods. 7 ZVO

Ako uchádzač v tomto verejnom obstarávaní Hl. mesta SR Bratislava

**čestne vyhlasujem,**

že v spoločnosti uchádzača pôsobia nasledovné osoby splňajúce podmienky stanovené v § 32 ods. 8 ZVO:

1. Meno Priezvisko, funkcia v spoločnosti
2. Meno Priezvisko, funkcia v spoločnosti
3. Meno Priezvisko, funkcia v spoločnosti
4. ... v prípade potreby doplňte ďalšie riadky

Zároveň čestne vyhlasujem, že všetky vyššie uvedené osoby spĺňajú podmienky účasti osobného postavenia podľa § 32 ods. 1 písm. a) ZVO.

V prípade, že vyššie nie sú uvedené žiadne osoby, čestne prehlasujem, že žiadne takéto osoby v našej spoločnosti nepôsobia.

# Čestné vyhlásenie o konečných užívateľoch výhod

Ako uchádzač v tomto verejnom obstarávaní Hl. mesta SR Bratislava

**čestne vyhlasujem,**

že som si vedomý skutočnosti, že verejný obstarávateľ nesmie uzavrieť zmluvu s uchádzačom, ktorý má povinnosť zapisovať sa do registra partnerov verejného sektora alebo s uchádzačom, ktorého subdodávateľ, ktorý má povinnosť zapisovať sa do registra partnerov verejného sektora, a v registri partnerov verejného sektora má zapísaného konečného užívateľa výhod, ktorým je:

- a) prezident Slovenskej republiky,
- b) člen vlády,
- c) vedúci ústredného orgánu štátnej správy, ktorý nie je členom vlády,
- d) vedúci orgánu štátnej správy s celoslovenskou pôsobnosťou,
- e) sudca Ústavného súdu Slovenskej republiky alebo sudca,
- f) generálny prokurátor Slovenskej republiky, špeciálny prokurátor alebo prokurátor,
- g) verejný ochranca práv,
- h) predseda Najvyššieho kontrolného úradu Slovenskej republiky a podpredseda Najvyššieho kontrolného úradu Slovenskej republiky,
- i) štátny tajomník,
- j) generálny tajomník služobného úradu,
- k) prednosta okresného úradu,
- l) primátor hlavného mesta Slovenskej republiky Bratislavy, primátor krajského mesta alebo primátor okresného mesta, alebo
- m) predseda vyššieho územného celku.

Vzhľadom na vyššie uvedené čestne vyhlasujem, že konečným užívateľom výhod úspešného uchádzača a ani jeho subdodávateľa, ktorý má povinnosť zapisovať sa do registra partnerov verejného sektora, nie je žiadna z osôb uvedených v ustanovení § 11 ods. 1 písm. c) zákona č. 343/2015 Z. z. o verejnom obstarávaní a o zmene a doplnení niektorých zákonov v znení neskorších predpisov.

Uchádzač ďalej vyhlasuje, že si je vedomý právnych následkov uvedenia nepravdivých informácií v tomto vyhlásení alebo zamlčania takejto osoby.

# Čestné vyhlásenie k uplatňovaniu medzinárodných sankcií

Ako uchádzač v tomto verejnom obstarávaní Hl. mesta SR Bratislava

**čestne vyhlasujem,**

že v spoločnosti uchádzača nefiguruje ruská účasť, ktorá prekračuje limity stanovené v článku 5k nariadenia Rady (EÚ) č. 833/2014 z 31. júla 2014 o reštriktívnych opatreniach s ohľadom na konanie Ruska, ktorým destabilizuje situáciu na Ukrajine v znení nariadenia Rady (EÚ) č. 2022/576 z 8. apríla 2022.

Predovšetkým vyhlasujem, že:

- a) uchádzač ani členovia jeho orgánov nie sú ruským štátnym príslušníkom ani fyzickou alebo právnickou osobou, subjektom alebo orgánom so sídlom/usadeným v Rusku;
- b) uchádzač ani členovia jeho orgánov nie sú právnickou osobou, subjektom alebo orgánom, ktorých vlastnícke práva priamo alebo nepriamo vlastní z viac ako 50% subjekt uvedený v písmene a) tohto Čestného vyhlásenia;
- c) uchádzač ani členovia jeho orgánov nie sú fyzická alebo právnická osoba, subjekt alebo orgán, ktorý koná v mene alebo na základe pokynov subjektu uvedeného v písmene a) alebo b) tohto Čestného vyhlásenia;
- d) subjekty uvedené v písmenách a) až c) nemajú účasť vyššiu ako 10% hodnoty zákazky v subdodávateľovi, dodávateľovi alebo v subjekte, ktorého kapacity úspešný uchádzač využíva na účely plnenia zákazky podľa § 34 ods. 3 zákona č. 343/2015 Z. z. o verejnom obstarávaní a o zmene a doplnení niektorých zákonov v znení neskorších predpisov.

Zároveň čestne vyhlasujem, že realizácia plnenia podľa zmluvy, ktorá bude výsledkom daného verejného obstarávania zo strany úspešného uchádzača nie je v rozpore so zákonom č. 289/2016 Z. z. o vykonávaní medzinárodných sankcií v znení neskorších predpisov, a teda najmä neporušuje akúkoľvek medzinárodnú sankciu upravenú v akomkoľvek predpise o medzinárodnej sankcii podľa § 2 písm. b) zákona č. 289/2016 Z. z. o vykonávaní medzinárodných sankcií v znení neskorších predpisov.

# REKAPITULÁCIA STAVBY

Kód: 12\_03

Stavba: Polyfunkčný komplex Muchovo námestie

JKSO:

Miesto: 4. 9. 2

Objednávateľ:

Zhotoviteľ:

Projektant:

Ing. Peter Pasečný

Spracovateľ:

Rosoft, s.r.o.

Poznámka:

Náklady z rozpočtov	414 497,17
Ostatné náklady zo súhrnného listu	0,00

**Cena bez DPH 414 497,17**

	Sadzba dane	Základ dane	Výška dane
DPH základná	20,00%	0,00	0,00
znižovaná	23,00%	414 497,17	95 334,35

**Cena s DPH v EUR 509 831,52**

Projektant

Spracovateľ

Dátum a podpis:

Pečiatka

Dátum a podpis:

Pečiatka

Objednávateľ

Zhotoviteľ

Dátum a podpis:

Pečiatka

Dátum a podpis:

Pečiatka

## REKAPITULÁCIA OBJEKTOV STAVBY

Kód: 12\_03

**Stavba:** Polyfunkčný komplex Muchovo námestie

Miesto: Dátum: 4. 9. 2024

Objednávateľ: Projektant: Ing. Peter Pasečný

Zhotoviteľ: Spracovateľ: Rosoft,s.r.o.

Kód	Popis	Cena bez DPH [EUR]	Cena s DPH [EUR]
<b>1)</b>	<b>Náklady z rozpočtov</b>	<b>414 497,17</b>	<b>509 831,52</b>
01	Asanácia SO 23.01	42 743,38	52 574,36
02	Sadové úpravy	322 392,06	396 542,23
03	Závlahy	20 947,70	25 765,67
04	Areálová studňa SO 15.3	6 687,44	8 225,55
05	Areálové osvetlenie SO 11.3	21 726,59	26 723,71
<b>2)</b>	<b>Ostatné náklady zo súhrnného listu</b>	<b>0,00</b>	<b>0,00</b>
<b>Celkové náklady za stavbu 1) + 2)</b>		<b>414 497,17</b>	<b>509 831,52</b>

# KRYCÍ LIST ROZPOČTU

Stavba:

Polyfunkčný komplex Muchovo námestie

Objekt:

**01 - Asanácia SO 23.01**

JKSO:

Miesto:

KS:

Dátum:

4. 9. 2024

Objednávateľ:

IČO:

IČ DPH:

Zhotoviteľ:

IČO:

IČ DPH:

Projektant:

Ing. Peter Pasečný

IČO:

IČ DPH:

Spracovateľ:

Rosoft,s.r.o.

IČO:

IČ DPH:

Poznámka:

Náklady z rozpočtu	42 743,38
Ostatné náklady	0,00
<b>Cena bez DPH</b>	<b>42 743,38</b>

	Základ dane	Sadzba dane	Výška dane
DPH základná	0,00	20,00%	0,00
DPH znížená	42 743,38	23,00%	9 830,98

<b>Cena s DPH</b>	<b>v EUR</b>	<b>52 574,36</b>
-------------------	--------------	------------------

Projektant

Spracovateľ

Dátum a podpis:

Pečiatka

Dátum a podpis:

Pečiatka

Objednávateľ

Zhotoviteľ

Dátum a podpis:

Pečiatka

Dátum a podpis:

Pečiatka

# REKAPITULÁCIA ROZPOČTU

Stavba: Polyfunkčný komplex Muchovo námestie

Objekt: **01 - Asanácia SO 23.01**

Miesto:

Dátum: 4. 9. 2024

Objednávateľ:

Projektant: Ing. Peter Pasečný

Zhotoviteľ:

Spracovateľ: Rosoft,s.r.o.

Kód dielu - Popis

Cena celkom [EUR]

<b>1) Náklady z rozpočtu</b>	<b>42 743,38</b>
HSV - Práce a dodávky HSV	38 284,08
1 - Zemné práce	12 772,01
9 - Ostatné konštrukcie a práce-búranie	25 512,07
PSV - Práce a dodávky PSV	4 459,30
767 - Konštrukcie doplnkové kovové	4 459,30
<b>2) Ostatné náklady</b>	<b>0,00</b>
GZS	0,00
Vplyv prostredia	0,00
<b>Celkové náklady za stavbu 1) + 2)</b>	<b>42 743,38</b>

# ROZPOČET

Stavba:

Polyfunkčný komplex Muchovo námestie

Objekt:

**01 - Asanácia SO 23.01**

Miesto:

Dátum: 4. 9. 2024

Objednávateľ:

Projektant: Ing. Peter Pasečný

Zhotoviteľ:

Spracovateľ: Rosoft,s.r.o.

PČ	Typ	Kód	Popis	MJ	Množstvo	J.cena [EUR]	Cena celkom [EUR]
----	-----	-----	-------	----	----------	--------------	-------------------

## Náklady z rozpočtu

**42 743,38**

D HSV Práce a dodávky HSV 38 284,08

D 1 Zemné práce 12 772,01

1	K	113106241.S	Rozoberanie vozovky a plochy z panelov so škárami zaliatymi asfaltovou alebo cementovou maltou, - 0,40800t	m2	1 686,000	3,12	5 260,32
2	K	113106241X	Rozoberanie betónovej zálievky z prostého betónu , predpokladaná hr.200mm	m2	86,770	3,31	287,21
3	K	113106612.S	Rozoberanie zámkovej dlažby všetkých druhov v ploche nad 20 m2, -0,26000t	m2	77,000	6,24	480,48
4	K	113107231.S	Odstránenie krytu v ploche nad 200 m2 z betónu prostého, hr. vrstvy do 150 mm, -0,22500t	m2	1 686,000	4,00	6 744,00

D 9 Ostatné konštrukcie a práce-búranie 25 512,07

5	K	961055111.S	Búranie základov alebo vybúranie otvorov plochy nad 4 m2 v základoch železobetónových, -2,40000t	m3	24,120	48,00	1 157,76
6	K	962052211.S	Búranie muriva alebo vybúranie otvorov plochy nad 4 m2 železobetónového nadzákladného, -2,40000t	m3	1,008	40,00	40,32
7	K	979087212.S	Nakladanie na dopravné prostriedky pre vodorovnú dopravu sutiny	t	1 184,414	3,52	4 169,14
8	K	979082213.S	Vodorovná doprava sutiny so zložením a hrubým urovnaním na vzdialenosť do 1 km	t	1 184,414	3,04	3 600,62
9	K	979082219.S	Príplatok k cene za každý ďalší aj začatý 1 km nad 1 km pre vodorovnú dopravu sutiny	t	15 397,382	0,46	7 082,80
10	K	979089012.S	Poplatok za skládku - betón, tehly, dlaždice (17 01) ostatné	t	1 182,968	8,00	9 463,74
11	K	979089312.S	Poplatok za skládku - kovy (meď, bronz, mosadz atď.) (17 04 ), ostatné - možný výzisk	t	1,446	-1,60	-2,31

D PSV Práce a dodávky PSV 4 459,30

D 767 Konštrukcie doplnkové kovové 4 459,30

12	K	767121951	Odstránenie billboardov, I stĺpiky 90x160x4000mm, reklamná plocha 4500x2000mm, vrátane odvozu a likvidácie	ks	4,000	160,00	640,00
13	K	76791483001	Demontáž oplatenia - pletiva, výšky nad 1 do 2 m, - 0,00800t	m	115,300	7,20	830,16
14	K	767996801.S	Demontáž ostatných doplnkov stavieb s hmotnosťou jednotlivých dielov konštrukcií do 50 kg, -0,00100t	kg	524,020	3,04	1 593,02
15	K	7672365653	Prenájom žeriavu k odstráneniu billboardov	hod	4,000	224,00	896,00
16	K	998767201.S	Presun hmôt pre kovové stavebné doplnkové konštrukcie v objektoch výšky do 6 m	%	30,442	16,43	500,12

# KRYCÍ LIST ROZPOČTU

Stavba:

Polyfunkčný komplex Muchovo námestie

Objekt:

**02 - Sadové úpravy**

JKSO:

Miesto:

KS:

Dátum:

4. 9. 2024

Objednávateľ:

IČO:

IČ DPH:

Zhotoviteľ:

IČO:

IČ DPH:

Projektant:

Ing. Peter Pasečný

IČO:

IČ DPH:

Spracovateľ:

Rosoft,s.r.o.

IČO:

IČ DPH:

Poznámka:

Náklady z rozpočtu	322 392,06
Ostatné náklady	0,00
<b>Cena bez DPH</b>	<b>322 392,06</b>

	Základ dane	Sadzba dane	Výška dane
DPH základná	0,00	20,00%	0,00
DPH znížená	322 392,06	23,00%	74 150,17

**Cena s DPH** v **EUR** **396 542,23**

Projektant

Spracovateľ

Dátum a podpis:

Pečiatka

Dátum a podpis:

Pečiatka

Objednávateľ

Zhotoviteľ

Dátum a podpis:

Pečiatka

Dátum a podpis:

Pečiatka

# REKAPITULÁCIA ROZPOČTU

Stavba: Polyfunkčný komplex Muchovo námestie

Objekt: **02 - Sadové úpravy**

Miesto:

Dátum: 4. 9. 2024

Objednávateľ:

Projektant: Ing. Peter Pasečný

Zhotoviteľ:

Spracovateľ: Rosoft,s.r.o.

Kód dielu - Popis

Cena celkom [EUR]

## 1) Náklady z rozpočtu 322 392,06

HSV - Práce a dodávky HSV	236 104,99
1 - Zemné práce	139 086,84
2 - Zakladanie	6 203,13
3 - Zvislé a kompletne konštrukcie	244,53
4 - Vodorovné konštrukcie	890,05
5 - Komunikácie	61 488,24
9 - Ostatné konštrukcie a práce-búranie	21 694,28
99 - Presun hmôt HSV	6 497,92
PSV - Práce a dodávky PSV	86 287,07
711 - Izolácie proti vode a vlhkosti	358,24
767 - Konštrukcie doplnkové kovové	85 928,83
761.1 - Sedací mobiliár	23 475,30
761.2 - Zariadenie prvky	14 936,01
761.3 - Herné prvky	43 224,25
761.4 - EKO prvky	3 649,27
761.5 - Presun hmôt pre kovové stavebné doplnkové konštrukcie	1 195,27

## 2) Ostatné náklady 0,00

GZS	0,00
Vplyv prostredia	0,00

**Celkové náklady za stavbu 1) + 2) 322 392,06**

# ROZPOČET

Stavba:

Polyfunkčný komplex Muchovo námestie

Objekt:

**02 - Sadové úpravy**

Miesto:

Dátum: 4. 9. 2024

Objednávateľ:

Projektant: Ing. Peter Pasečný

Zhotoviteľ:

Spracovateľ: Rosoft,s.r.o.

PČ	Typ	Kód	Popis	MJ	Množstvo	J.cena [EUR]	Cena celkom [EUR]
----	-----	-----	-------	----	----------	--------------	-------------------

## Náklady z rozpočtu

**322 392,06**

D HSV

Práce a dodávky HSV

236 104,99

D 1

Zemné práce

139 086,84

1	K	122201102.S	Odkopávka a prekopávka nezapažená v hornine 3, nad 100 do 1000 m3	m3	476,000	4,55	2 165,80
2	K	133201201.S	Výkop šachty nezapaženej, hornina 3 do 100 m3 PRE ZÁKLAD MOBILIÁRU	m3	13,000	38,35	498,55
3	K	133201209.S	Príplatok k cenám za lepiivosť horniny tr.3 PRE ZÁKLAD MOBILIÁRU	m3	13,000	8,45	109,85
4	K	162501102.S	Vodorovné premiestnenie výkopku po spevnenej ceste z horniny tr.1-4, do 100 m3 na vzdialenosť do 3000 m	m3	459,000	2,47	1 133,73
5	K	162501105.S	Vodorovné premiestnenie výkopku po spevnenej ceste z horniny tr.1-4, do 100 m3, príplatok k cene za každých ďalších a začatých 1000 m	m3	5 967,000	0,39	2 327,13
6	K	171101101.S2	Uloženie sypaniny do násypu-pieskovisko	m3	3,140	39,00	122,46
7	M	581530000300.S2	<i>Piesok do pieskoviska, vrátane dopravy - pri naceňovaní položiek materiálov je treba skontrolovať projektovú dokumentáciu!</i>	m3	3,140	260,00	816,40
8	K	171101105.S	Uloženie sypaniny do násypu súdržnej horniny s mierou zhutnenia nad 103 % podľa Proctor-Standard	m3	30,000	5,85	175,50
9	K	171209002r1	Poplatok za skladovanie - zemina zemina a kamenivo (17 05) ostatné	t	780,300	7,15	5 579,15
10	K	183402111.S	Rozrušenie pôdy na hĺbku nad 50 do 150 mm v rovine alebo na svahu do 1:5	m2	1 592,100	0,65	1 034,87
11	K	182001121.S	Plošná úprava terénu pri nerovnostiach terénu nad 100-150 mm v rovine alebo na svahu do 1:5	m2	1 592,100	1,17	1 862,76
12	K	181301101.S	Rozprestretie ornice v rovine, plocha do 500 m2, hr.do 100 mm	m2	77,000	1,56	120,12
13	K	181301103.S	Rozprestretie ornice v rovine , plocha do 500 m2, hr.do 200 mm	m2	56,500	3,77	213,01
14	K	181301105.S	Rozprestretie ornice v rovine, plocha do 500 m2, hr. do 300 mm	m2	97,000	7,15	693,55
15	K	181301106.S	Rozprestretie ornice v rovine, plocha do 500 m2, hr. do 400 mm	m2	670,964	5,85	3 925,14
16	K	1813011071	Rozprestretie ornice v rovine, plocha do 500 m2, hr. nad 500 mm	m2	96,875	9,75	944,53
17	K	181301113.S	Rozprestretie ornice v rovine, plocha nad 500 m2, hr. do 200 mm	m2	775,000	0,78	604,50
18	M	693693410003.1	<i>Dodávka zeminy : zmes ornica, kompost, piesok, štrk fr.4/8 v pomere 1:1:0,5:1, vrátane dovozu - pri naceňovaní položiek materiálov je treba skontrolovať projektovú dokumentáciu!</i>	m3	258,100	64,87	16 742,95
19	M	693693410003.4	<i>Dodávka zeminy : zmes ornice a piesku v pomere 3:1, vrátane dovozu - pri naceňovaní položiek materiálov je treba skontrolovať projektovú dokumentáciu!</i>	m3	162,700	63,57	10 342,84
20	M	693693410003.5	<i>Dodávka zeminy : zmes piesok 0,063-3 mm 30%, Ornica 50%, Rašelinový substrát 20%, vrátane dovozu - pri naceňovaní položiek materiálov je treba skontrolovať projektovú dokumentáciu!</i>	m3	29,100	61,75	1 796,93
21	M	693693410003.6	<i>Dodávka zeminy : zmes štrk 8-16 mm 40%, Piesok 0,063-3 mm 30%, Podorničie 30%, vrátane dovozu - pri naceňovaní položiek materiálov je treba skontrolovať projektovú dokumentáciu!</i>	m3	77,500	63,05	4 886,38
22	M	693693410003.7	<i>Dodávka zeminy : záhradnícka zemina volne ložená, čermozem s kompostom a frézovanou neutrálnou rašelinou, vrátane dovozu - pri naceňovaní položiek materiálov je treba skontrolovať projektovú dokumentáciu!</i>	m3	9,000	49,40	444,60

PČ	Typ	Kód	Popis	MJ	Množstvo	J.cena [EUR]	Cena celkom [EUR]
23	M	693693410003.9	<i>Dodávka zeminy : organický materiál-konáre, zelený materiál, slama, drevoštiepka, maštalný hnoj , vrátane dovozu - pri naceňovaní položiek materiálov je treba skontrolovať projektovú dokumentáciu!</i>	m3	6,100	45,50	277,55
24	M	693693410003.10	<i>Dodávka zeminy : GAZDOVSKÝ SUBSTRÁT S1 s vermikompostom , vrátane dovozu - pri naceňovaní položiek materiálov je treba skontrolovať projektovú dokumentáciu!</i>	m3	3,900	234,00	912,60
25	K	183205112.S	Založenie záhonu na svahu nad 1:5 do 1:2 roviny alebo na svahu do 1:5 v hornine 3	m2	402,300	0,65	261,50
26	K	180402111.S	Založenie trávnik parkového výsevom v rovine do 1:5	m2	850,000	1,27	1 079,50
27	M	0057200015001	<i>Osivá tráv - trávinnno-bylinná zmes výsev 10-15g/m2 - pri naceňovaní položiek materiálov je treba skontrolovať projektovú dokumentáciu!</i>	kg	19,400	58,50	1 134,90
28	M	0057200015002	<i>Osivá tráv - trávové semeno zmes, 10-15g/m2 - pri naceňovaní položiek materiálov je treba skontrolovať projektovú dokumentáciu!</i>	kg	96,700	12,35	1 194,25
29	K	183403114.S	Obrobenie pôdy kultivátorovaním v rovine alebo na svahu do 1:5	m2	850,000	0,52	442,00
30	K	183403153.S	Obrobenie pôdy hrabaním v rovine alebo na svahu do 1:5	m2	1 592,100	0,16	254,74
31	K	183403161.S	Obrobenie pôdy valcováním v rovine alebo na svahu do 1:5	m2	850,000	0,07	59,50
32	K	183403261.S	Obrobenie pôdy valcováním na svahu nad 1:5 do 1:2	m2	850,000	0,07	59,50
33	K	183101121.S	Hĺbenie jamky v rovine alebo na svahu do 1:5, objem nad 0,40 do 1,00 m3	ks	52,000	37,70	1 960,40
34	K	184102116.S	Výsadba dreviny s balom v rovine alebo na svahu do 1:5, priemer balu nad 600 do 800 mm,vrátane uloženia do správnej pozície	ks	46,000	37,70	1 734,20
35	K	184102117.S	Výsadba dreviny s balom v rovine alebo na svahu do 1:5, priemer balu nad 800 do1000 mm,vrátane uloženia do správnej pozície	ks	6,000	32,50	195,00
36	M	2662560001	<i>Acer campestre 'Elsrijk'obvod v cm 20-25,výška nasadenia koruny 2,2 – 2,5 m - pri naceňovaní položiek materiálov je treba skontrolovať projektovú dokumentáciu!</i>	ks	4,000	1 137,50	4 550,00
37	M	2662560002	<i>Fraxinus angustifolia 'Raywood',obvod v cm 20-25 výška nasadenia koruny 2,2 – 2,5 m - pri naceňovaní položiek materiálov je treba skontrolovať projektovú dokumentáciu!</i>	ks	3,000	536,90	1 610,70
38	M	2662560003	<i>Amelanchier 'Ballerina',obvod v cm 18-20, viacmeň výška nasadenia koruny 3 - 3,5 m - pri naceňovaní položiek materiálov je treba skontrolovať projektovú dokumentáciu!</i>	ks	6,000	1 046,50	6 279,00
39	M	2662560004	<i>Corylus colurna,obvod v cm 20-25 výška nasadenia koruny 2,2 – 2,5 m - pri naceňovaní položiek materiálov je treba skontrolovať projektovú dokumentáciu!</i>	ks	13,000	718,90	9 345,70
40	M	2662560005	<i>Prunus maackii 'Amber Beauty'obvod v cm 18-20,výška nasadenia koruny 2,2 – 2,5 m - pri naceňovaní položiek materiálov je treba skontrolovať projektovú dokumentáciu!</i>	ks	9,000	263,90	2 375,10
41	M	2662560006	<i>Pyrus communis 'Alexander Lucas',obvod v cm 20-25 výška nasadenia koruny 2,2 – 2,5 mm - pri naceňovaní položiek materiálov je treba skontrolovať projektovú dokumentáciu!</i>	ks	6,000	482,30	2 893,80
42	M	2662560007	<i>Koelreuteria paniculata,obvod v cm 18-20 výška nasadenia koruny 2,2 – 2,5 m - pri naceňovaní položiek materiálov je treba skontrolovať projektovú dokumentáciu!</i>	ks	5,000	682,50	3 412,50
43	M	2662560008	<i>Carpinus betulus 'Frans Fontaine', obvod v cm 20-25 výška nasadenia koruny 2,2 – 2,5 m, - pri naceňovaní položiek materiálov je treba skontrolovať projektovú dokumentáciu!</i>	ks	6,000	591,50	3 549,00
44	K	1842021121	Zakotvenie dreviny drev.kolom pri priemere kola do 100 mm pri dĺžke kolov do 2 m do 3 m,- v 45 stupňovom uhle	ks	6,000	7,67	46,02
45	K	184202112.S	Zakotvenie dreviny troma a viac kolmi pri priemere kolov do 100 mm pri dĺžke kolov do 2 m do 3 m	ks	27,000	18,85	508,95
46	M	05505541000011r	<i>Kotviaca páska - pri naceňovaní položiek materiálov je treba skontrolovať projektovú dokumentáciu!</i>	m	82,500	0,49	40,43

PČ	Typ	Kód	Popis	MJ	Množstvo	J.cena [EUR]	Cena celkom [EUR]
47	M	05505541000012r	Kôl drevený, frézovaný so špicou, priem. 10 cm, dl. 2,5m - pri naceňovaní položiek materiálov je treba skontrolovať projektovú dokumentáciu!	ks	87,000	8,45	735,15
48	M	05505541000012r1	Priečne kotvenie drevenými polguľatinami/latami - pri naceňovaní položiek materiálov je treba skontrolovať projektovú dokumentáciu!	ks	243,000	1,43	347,49
49	K	184202112r.1	Zakotvenie dreviny podzemným kotvením: kovové kotvy+textilný popruh - 3ks, vrátane príslušenstva (kotviaca račňa/POP popruh)	ks	19,000	88,40	1 679,60
50	K	184801121r	Natretie kmeňa ochranným náterom ARBOFLEX (alebo ekvivalent) ako ochrana kmeňa	ks	46,000	0,65	29,90
51	K	184801121.S	Ošetrovanie vysadených drevín solitérnych, v rovine alebo na svahu do 1:5	ks	52,000	13,00	676,00
52	K	183101114.S	Hĺbenie jamky v rovine alebo na svahu do 1:5, objem nad 0,05 do 0,125 m3	ks	383,000	4,55	1 742,65
53	K	184102112.S	Výsadba dreviny s balom v rovine alebo na svahu do 1:5, priemer balu nad 200 do 300 mm	ks	383,000	4,55	1 742,65
54	M	521127001	Ligustrum ovalifolium, 100+ cm, trojson 50x50 cm - pri naceňovaní položiek materiálov je treba skontrolovať projektovú dokumentáciu!	ks	244,000	6,76	1 649,44
55	M	521127002	Salix purpurea 'Nana', 60-100 cm, spon 100x100 cm - pri naceňovaní položiek materiálov je treba skontrolovať projektovú dokumentáciu!	ks	68,000	11,05	751,40
56	M	521127003	Cornus stolonifera 'Kelseyi', 40 cm, spon 100x100 cm - pri naceňovaní položiek materiálov je treba skontrolovať projektovú dokumentáciu!	ks	31,000	8,45	261,95
57	M	521127004	Symphoricarpos chenaultii 'Hancock', 40-60 cm, spon 100x100 cm - pri naceňovaní položiek materiálov je treba skontrolovať projektovú dokumentáciu!	ks	40,000	33,67	1 346,80
58	K	183101111.S	Hĺbenie jamky v rovine alebo na svahu do 1:5, objem do 0,01 m3	ks	4 414,000	0,33	1 456,62
59	K	183204112.S	Výsadba kvetín do pripravovanej pôdy so zaliatím s jednoduchými koreňami trvaliek	ks	2 301,000	0,33	759,33
60	M	21661925001	Achillea millefolium 'Listopad' - pri naceňovaní položiek materiálov je treba skontrolovať projektovú dokumentáciu!	ks	81,000	2,41	195,21
61	M	21661925002	Achillea 'Moonshine' - pri naceňovaní položiek materiálov je treba skontrolovať projektovú dokumentáciu!	ks	46,000	2,41	110,86
62	M	21661925003	Achillea 'Terracotta' - pri naceňovaní položiek materiálov je treba skontrolovať projektovú dokumentáciu!	ks	109,000	2,41	262,69
63	M	21661925004	Agastache 'Kolibrí' - pri naceňovaní položiek materiálov je treba skontrolovať projektovú dokumentáciu!	ks	93,000	2,41	224,13
64	M	21661925005	Aster divaricatus 'Beth Chatto' - pri naceňovaní položiek materiálov je treba skontrolovať projektovú dokumentáciu!	ks	23,000	2,41	55,43
65	M	21661925006	Aster cordifolius 'Little Carlow' - pri naceňovaní položiek materiálov je treba skontrolovať projektovú dokumentáciu!	ks	18,000	2,41	43,38
66	M	21661925007	Aster novi-belgii 'White Ladies' - pri naceňovaní položiek materiálov je treba skontrolovať projektovú dokumentáciu!	ks	79,000	2,41	190,39
67	M	21661925008	Aster ageratoides 'Starshine' - pri naceňovaní položiek materiálov je treba skontrolovať projektovú dokumentáciu!	ks	21,000	2,41	50,61
68	M	21661925009	Bouteloua gracilis - pri naceňovaní položiek materiálov je treba skontrolovať projektovú dokumentáciu!	ks	168,000	2,41	404,88
69	M	21661925010	Catananche caerulea 'Alba' - pri naceňovaní položiek materiálov je treba skontrolovať projektovú dokumentáciu!	ks	23,000	2,41	55,43
70	M	21661925011	Centranthus ruber 'Albus' - pri naceňovaní položiek materiálov je treba skontrolovať projektovú dokumentáciu!	ks	99,000	2,41	238,59
71	M	21661925012	Cerastium tomentosum - pri naceňovaní položiek materiálov je treba skontrolovať projektovú dokumentáciu!	ks	43,000	2,41	103,63
72	M	21661925013	Deschampsia caespitosa - pri naceňovaní položiek materiálov je treba skontrolovať projektovú dokumentáciu!	ks	23,000	2,41	55,43
73	M	21661925014	Echinacea 'Big Kahuna' - pri naceňovaní položiek materiálov je treba skontrolovať projektovú dokumentáciu!	ks	50,000	2,41	120,50

PČ	Typ	Kód	Popis	MJ	Množstvo	J.cena [EUR]	Cena celkom [EUR]
74	M	21661925015	<i>Echinacea pallida</i> 'Hula Dancer' - pri naceňovaní položiek materiálov je treba skontrolovať projektovú dokumentáciu!	ks	26,000	2,41	62,66
75	M	21661925016	<i>Echinacea paradoxa</i> - pri naceňovaní položiek materiálov je treba skontrolovať projektovú dokumentáciu!	ks	38,000	2,41	91,58
76	M	21661925017	<i>Echinacea purpurea</i> 'Alba' - pri naceňovaní položiek materiálov je treba skontrolovať projektovú dokumentáciu!	ks	79,000	2,41	190,39
77	M	21661925018	<i>Eremurus</i> 'Romance' - pri naceňovaní položiek materiálov je treba skontrolovať projektovú dokumentáciu!	ks	13,000	2,41	31,33
78	M	21661925019	<i>Eryngium</i> 'Big Blue' - pri naceňovaní položiek materiálov je treba skontrolovať projektovú dokumentáciu!	ks	18,000	2,41	43,38
79	M	21661925020	<i>Eryngium yuccifolium</i> - pri naceňovaní položiek materiálov je treba skontrolovať projektovú dokumentáciu!	ks	85,000	2,41	204,85
80	M	21661925021	<i>Festuca mairei</i> - pri naceňovaní položiek materiálov je treba skontrolovať projektovú dokumentáciu!	ks	14,000	2,41	33,74
81	M	21661925022	<i>Gaura lindheimeri</i> 'Elurra' - pri naceňovaní položiek materiálov je treba skontrolovať projektovú dokumentáciu!	ks	43,000	2,41	103,63
82	M	21661925023	<i>Gaura lindheimeri</i> 'Whirling Butterflies' - pri naceňovaní položiek materiálov je treba skontrolovať projektovú dokumentáciu!	ks	24,000	2,41	57,84
83	M	21661925024	<i>Geum</i> 'Totally Tangerine' - pri naceňovaní položiek materiálov je treba skontrolovať projektovú dokumentáciu!	ks	100,000	2,41	241,00
84	M	21661925025	<i>Knautia macedonica</i> 'Red Knight' - pri naceňovaní položiek materiálov je treba skontrolovať projektovú dokumentáciu!	ks	10,000	2,41	24,10
85	M	21661925026	<i>Kniphofia</i> 'Vanilla' - pri naceňovaní položiek materiálov je treba skontrolovať projektovú dokumentáciu!	ks	47,000	2,41	113,27
86	M	21661925027	<i>Liatris spicata</i> 'Floristan Weiss' - pri naceňovaní položiek materiálov je treba skontrolovať projektovú dokumentáciu!	ks	26,000	2,41	62,66
87	M	21661925028	<i>Papaver orientale</i> 'Miss Piggy' - pri naceňovaní položiek materiálov je treba skontrolovať projektovú dokumentáciu!	ks	30,000	2,41	72,30
88	M	21661925029	<i>Papaver orientale</i> 'Orange Glow' - pri naceňovaní položiek materiálov je treba skontrolovať projektovú dokumentáciu!	ks	33,000	2,41	79,53
89	M	21661925030	<i>Papaver orientale</i> 'Victoria Luise' - pri naceňovaní položiek materiálov je treba skontrolovať projektovú dokumentáciu!	ks	30,000	2,41	72,30
90	M	21661925031	<i>Perovskia atriplicifolia</i> 'Blue Spire' - pri naceňovaní položiek materiálov je treba skontrolovať projektovú dokumentáciu!	ks	9,000	2,41	21,69
91	M	21661925032	<i>Salvia nemorosa</i> 'Serenade' - pri naceňovaní položiek materiálov je treba skontrolovať projektovú dokumentáciu!	ks	33,000	2,41	79,53
92	M	21661925033	<i>Salvia officinalis</i> - pri naceňovaní položiek materiálov je treba skontrolovať projektovú dokumentáciu!	ks	110,000	2,41	265,10
93	M	21661925034	<i>Stachys byzantina</i> - pri naceňovaní položiek materiálov je treba skontrolovať projektovú dokumentáciu!	ks	38,000	2,41	91,58
94	M	21661925035	<i>Stipa barbata</i> - pri naceňovaní položiek materiálov je treba skontrolovať projektovú dokumentáciu!	ks	150,000	2,41	361,50
95	M	21661925036	<i>Stipa tenuissima</i> - pri naceňovaní položiek materiálov je treba skontrolovať projektovú dokumentáciu!	ks	290,000	2,41	698,90
96	M	21661925037	<i>Verbena bonariensis</i> - pri naceňovaní položiek materiálov je treba skontrolovať projektovú dokumentáciu!	ks	31,000	2,41	74,71
97	M	21661925038	<i>Vinca minor</i> 'Alba' - pri naceňovaní položiek materiálov je treba skontrolovať projektovú dokumentáciu!	ks	148,000	2,41	356,68
98	K	183204113.S	Výsadba kvetín do pripravovanej pôdy so zaliatím s jednoduchými koreňami cibuliek alebo hlúz	ks	2 113,000	0,85	1 796,05
99	M	26620100491	<i>Muscari</i> Valerie Finnis - pri naceňovaní položiek materiálov je treba skontrolovať projektovú dokumentáciu!	ks	316,000	0,91	287,56

PČ	Typ	Kód	Popis	MJ	Množstvo	J.cena [EUR]	Cena celkom [EUR]
100	M	26620100492	<i>Tulipa 'Clear Water' - pri naceňovaní položiek materiálov je treba skontrolovať projektovú dokumentáciu!</i>	ks	423,000	0,91	384,93
101	M	26620100493	<i>Tulipa 'Gabiella' - pri naceňovaní položiek materiálov je treba skontrolovať projektovú dokumentáciu!</i>	ks	212,000	0,91	192,92
102	M	26620100495	<i>Tulipa 'Ivory Floradale' - pri naceňovaní položiek materiálov je treba skontrolovať projektovú dokumentáciu!</i>	ks	105,000	0,91	95,55
103	M	26620100496	<i>Tulipa 'La Belle Epoque' - pri naceňovaní položiek materiálov je treba skontrolovať projektovú dokumentáciu!</i>	ks	634,000	0,91	576,94
104	M	26620100497	<i>Tulipa 'Verona' - pri naceňovaní položiek materiálov je treba skontrolovať projektovú dokumentáciu!</i>	ks	423,000	0,91	384,93
105	K	184816111.S	Hnojenie sadeníc s dopravou hnojiva zo vzd. do 200m, priemyslovými hnojivami do 0,25 kg/sad.	ks	3 710,000	0,04	148,40
106	M	69369371000031r	<i>Hnojivové tablety 5ks/strom,3ks/krik,1ks/ trvalky, trávy - pri naceňovaní položiek materiálov je treba skontrolovať projektovú dokumentáciu!</i>	ks	3 710,000	0,07	259,70
107	K	184921093.S	Mulčovanie rastlín pri hrúbke mulča nad 50 do 100 mm v rovine alebo na svahu do 1:5	m2	739,714	3,25	2 404,07
108	M	5833100027001	<i>Minerálny mulč, ostrohranný štrk fr. 8/16 mm - pri naceňovaní položiek materiálov je treba skontrolovať projektovú dokumentáciu!</i>	m3	53,400	78,00	4 165,20
109	K	185803101.S	Pokos nového založeného trávnik s odvozom pokosenej hmoty, 2 x	m2	850,000	0,20	170,00
110	K	185803211.S	Povalcovanie trávnik v rovine alebo na svahu do 1:5	m2	850,000	0,07	59,50
111	K	185804111v	Údržba drevín/ stromov po dobu 24 mesiacov (závlaha min 10 cyklov po 80-100l vody, odburinenie závlahovej misy, kontrola kotvenia, odstránenie výmladkov)	ks	52,000	13,00	676,00
112	K	185804111v1	Údržba drevín /krov po dobu 24 mesiacov (závlaha, odplevelenie min. 5x/rok, úprava rezom )	ks	383,000	8,45	3 236,35
113	K	185804111v2U	Údržba okrasných záhonov počas 24 mesiacov (2x ročne odburinenie, jarné zrezanie trvaliek a vyčistenie záhonu, odstránenie suchých častí cibulovín po odkvitnutí, kontrola intenzity zavlažovania)	m2	402,300	10,40	4 183,92
114	K	185804311.S	Zaliatie rastlín vodou, plochy jednotlivo do 20 m2	m3	17,111	18,20	311,42
115	K	185851111.S	Dovoz vody pre zálievku rastlín na vzdialenosť do 6000 m	m3	17,111	18,20	311,42

D 2 Zakladanie 6 203,13

116	K	27431361201	M+D Betonové základy pre montáž prvkov mobiláru vrátane prípravy	m3	10,600	126,00	1 335,60
117	K	27431361202	M+D Štrkové ložko pre montáž prvkov mobiláru vrátane prípravy	m3	2,400	56,00	134,40
118	K	275313611.S	Betón základových pätiiek, prostý tr. C 16/20	m3	1,987	126,00	250,36
119	K	275351215.S	Debnenie stien základových pätiiek, zhotovenie-dielce	m2	10,880	33,60	365,57
120	K	275351216.S	Debnenie stien základových pätiiek, odstránenie-dielce	m2	10,880	7,00	76,16
121	K	289971211.S	Zhotovenie vrstvy z geotextílie na upravenom povrchu sklon do 1 : 5 , šírky od 0 do 3 m	m2	1 081,970	0,91	984,59
122	M	693110004500.S	<i>Geotextília 300 g/m2</i>	m2	68,195	1,36	92,75
123	M	693110003740.S	<i>Separáčno - filtračná geotextília 350 g/m2</i>	m2	1 176,071	2,52	2 963,70

D 3 Zvislé a kompletne konštrukcie 244,53

124	K	311272041.S	Murivo nosné (m3) z betónových debniacich tvárnic s betónovou výplňou C 16/20 hrúbky 300 mm	m3	0,900	240,50	216,45
125	K	311361825.S	Výstuž pre murivo nosné z betónových debniacich tvárnic s betónovou výplňou z ocele B500 (10505)	t	0,018	1 560,00	28,08

D 4 Vododoronné konštrukcie 890,05

126	K	430321315.S	Schodiskové konštrukcie, betón železový tr. C 20/25	m3	1,259	123,50	155,49
127	K	430361821.S	Výstuž schodiskových konštrukcií z betonárskej ocele B500 (10505)	t	0,176	1 560,00	274,56
128	K	431351121.S	Debnenie do 4 m výšky - podest a podstupňových dosiek pôdorysne priamočiarych zhotovenie	m2	14,154	26,00	368,00
129	K	431351122.S	Debnenie do 4 m výšky - podest a podstupňových dosiek pôdorysne priamočiarych odstránenie	m2	14,154	6,50	92,00

PČ	Typ	Kód	Popis	MJ	Množstvo	J.cena [EUR]	Cena celkom [EUR]	
D 5			Komunikácie				61 488,24	
130	K	564231111	M+D Zhotovenie dopadovej plochy z prírodného kameniva, Riečny štrk fr.2-8mm, hrúbka 400 mm	m2	147,500	42,25	6 231,88	
131	K	564710111.S	Podklad alebo kryt z kameniva hrubého drveného veľ. 8-16 mm s rozprestretím a zhutnením hr. 50 mm	m2	18,000	5,85	105,30	
132	K	564730211.S	Podklad alebo kryt z kameniva hrubého drveného veľ. 16-32 mm s rozprestretím a zhutnením hr. 100 mm	m2	19,000	11,05	209,95	
133	K	5811101101	Podklad betónový, vodopriepustný suchý betón	m3	0,300	156,00	46,80	
134	K	5969122121	Kladdenie betónovej dlažby hr. 50 mm, do lôžka z piesku fr.0/2mm hr.50mm, veľkosti do 0,25 m2, plochy nad 50 do 100 m2	m2	77,000	22,75	1 751,75	
135	M	767111200-NB1	Nášlapné bloky rozmeru 1200x297mm s hrúbkou 50mm s vysokopevnostného betónu STN EN 206-1 C40/50, DMAX8, armovaný sklon, farba sivá, pohľadový betón, - NB1	ks	87,000	37,05	3 223,35	
P			<i>Poznámka k položke: pri naceňovaní položiek materiálov je treba skontrolovať projektovú dokumentáciu!</i>					
136	M	592103640000122	Výplň medzi špárami pestovateľským substrátom hr. 50 mm - preosiata ornica - piesok v pomere 3:1 - pri naceňovaní položiek materiálov je treba skontrolovať projektovú dokumentáciu!	m3	3,900	63,57	247,92	
137	K	5969112241	Kladdenie Bratislavskej zámkovej dlažby pozemných komunikácií hr. 80 mm pre peších nad 300 m2 s podsypom zo štrkodrviny fr.4-8mm, hr. 50 mm	m2	459,170	31,20	14 326,10	
138	M	5924600085001	Bratislavská dlažba so vzorom hr.80mm - pri naceňovaní položiek materiálov je treba skontrolovať projektovú dokumentáciu!	m2	0,000	63,05	0,00	
139	K	564861111.S	Podklad zo štrkodrviny 31,5 Gc s rozprestretím a zhutnením, po zhutnení hr. 200 mm	m2	555,600	25,74	14 301,14	
140	K	564861111r1	Podklad zo štrkodrviny rozprestretím a zhutnením	m3	21,600	128,70	2 779,92	
141	K	564210122.S	Podklad alebo kryt pre mlátovú cestu z vápencovej drviny fr. 0-4 mm s rozprestretím, vlhčením a zhutnením do hr. 50 mm, plochy nad 200 do 1000 m2	m2	370,060	7,67	2 838,36	
142	K	5642102121	Podklad pre mlátový chodník zo štrkopiesku fr. 0-16 mm s rozprestretím, vlhčením a zhutnením hr. 100 mm, plochy nad 200 do 1000 m2	m2	407,070	14,30	5 821,10	
143	K	5642103121	Podklad pre mlátovú cestu zo štrkopiesku fr. 0-32 mm s rozprestretím, vlhčením a zhutnením hr. 150 mm, plochy nad 200 do 1000 m2	m2	447,770	21,45	9 604,67	
D 9			Ostatné konštrukcie a práce-búranie				21 694,28	
144	K	917111200	M+D Oceľový záhradný obrubník zatŕkací (d1000/š2/v160 s hrotmi), RAL 7016 - pri naceňovaní položiek materiálov je treba skontrolovať projektovú dokumentáciu!	m	118,000	29,77	3 512,86	
145	K	917111202	M+D Oceľová pásovina hr.8mm, výšky 150mm, prizváraná na oceľ.kolíky z bet.výstuže - pri naceňovaní položiek materiálov je treba skontrolovať projektovú dokumentáciu!	m	604,940	27,95	16 908,07	
146	K	917111203	M+D Oceľové kolíky - priemer 10 mm, dĺžka 40 cm, po 2 m, do pätky z betónu C16/20 - pri naceňovaní položiek materiálov je treba skontrolovať projektovú dokumentáciu!	m	121,000	1,30	157,30	
147	K	918101112.S	M+D betónová patka rozmeru 250x250x3250 mm z betónu C16/20 - pri naceňovaní položiek materiálov je treba skontrolovať projektovú dokumentáciu!	m3	6,868	162,50	1 116,05	
D 99			Presun hmôt HSV				6 497,92	
148	K	998231311.S	Presun hmôt pre sadovnicke a krajinárske úpravy do 5000 m vodorovne bez zvislého presunu	t	1 799,979	3,61	6 497,92	
D PSV			Práce a dodávky PSV				86 287,07	
D 711			Izolácie proti vode a vlhkosti				358,24	
149	K	711131106.S	Zhotovenie izolácie proti zemnej vlhkosti nopovou fóliou položenou voľne na ploche vodorovnej	m2	70,400	2,60	183,04	
150	M	2832300027001	Nopová fólia - pri naceňovaní položiek materiálov je treba skontrolovať projektovú dokumentáciu!	m2	80,960	1,95	157,87	
151	K	998711201.S	Presun hmôt pre izoláciu proti vode v objektoch výšky do 6 m	%	4,206	4,12	17,33	

PČ	Typ	Kód	Popis	MJ	Množstvo	J.cena [EUR]	Cena celkom [EUR]
D 767			Konštrukcie doplnkové kovové				85 928,83
152	K	76799510301	M+D oceľové zábradlie výšky 900mm ,vrátane ukotvenia do žb schodiska , vrátane povrchovej úpravy komaxitovým náterom RAL 7016	ks	2,000	322,00	644,00
D 761.1			Sedací mobiliár				23 475,30
153	K	767111200-LA1	M+D Lavička bez operadia z masívneho drev.roštu,masívny drev.rošt z tropického dreva,spojený s pozink.oceľovou konštrukciou noh,(15 dosiek z mas.dreva obdl.pierezu a dl.3m), materiál Jatoba FSC, vrátane kotvenia pomocou závitových tyčí - LA1	ks	4,000	1 968,24	7 872,96
P			<i>Poznámka k položke: pri naceňovaní položiek materiálov je treba skontrolovať projektovú dokumentáciu!</i>				
154	K	767111200-LA2	M+D Lavička s operadlom z masívneho drev.roštu,masívny drev.rošt z tropického dreva,spojený s pozink.oceľovou konšt. noh,(15 dosiek z mas.dreva obdl.pierezu a dl.3m)+oceľov.kon.stolčeku,materiál Jatoba FSC, vrátane kotvenia pomocou závitových tyčí - LA2	ks	3,000	2 349,45	7 048,35
P			<i>Poznámka k položke: pri naceňovaní položiek materiálov je treba skontrolovať projektovú dokumentáciu!</i>				
155	K	767111200-PS1	M+D Oválny piknikový stol pre 6 osob,oceľová konštrukcia z oceľ.trubiek spojená so sedákmi a oválnym stolom z hlinikového plechu , vrátane kotvenia pomocou závitových tyčí - PS1	ks	2,000	2 986,05	5 972,10
P			<i>Poznámka k položke: pri naceňovaní položiek materiálov je treba skontrolovať projektovú dokumentáciu!</i>				
156	K	767111200-PS2	M+D kruhový piknikový stol pre 6 osob,jedno bezbariérové miesto, oceľová konštrukcia z oceľových trubiek spojená sedákmi a kruh.stolom z hliník.plechu,konštrukcia prispôbená pre vozíčkarov , vrátane kotvenia pomocou závitových tyčí - PS2	ks	1,000	2 581,89	2 581,89
P			<i>Poznámka k položke: pri naceňovaní položiek materiálov je treba skontrolovať projektovú dokumentáciu!</i>				
D 761.2			Zariaďovacie prvky				14 936,01
157	K	767111200-OK1	M+D Jednoduchý odpadkový koš kruh. podorysu so strieškou,ocel. konšt.,p.úp. pozink. a prášk. vypal. lak, vnút.nádoba plast z HDPE,50l,strieška plech.výpalky,s popolní. s nerez.zhášačom cigariet,RAL 6019 Pastel GREEN,vrátane kotvenia pom. závit. tyčí - OK1	ks	2,000	780,30	1 560,60
P			<i>Poznámka k položke: pri naceňovaní položiek materiálov je treba skontrolovať projektovú dokumentáciu!</i>				
158	K	767111200-OK2	M+D Jednoduchý odpadkový kos kruh. podorysu so strieškou,ocel. konšt.,p.úp. pozink. a prášk. vypal. lak, vnút.nádoba plast z HDPE,3x50l,strieška plech.výpalky,s popolní. s nerez.zhášačom cigariet,RAL 6019 Pastel GREEN,vrátane kotv. pom. závit tyčí - OK2	ks	2,000	1 695,79	3 391,58
P			<i>Poznámka k položke: pri naceňovaní položiek materiálov je treba skontrolovať projektovú dokumentáciu!</i>				
159	K	767111200-TP1	M+D Tieniaca plachta - oceľová konštrukcia z pozink.ocene,rozmer trubky 4000x88,9mm s hr.4mm, plachtaz tkaného polyetylénu HDPE,hrubo tkaná,mierne dierkovaná,po okrajoch vystužená,vrátane kotv. pom. závit. tyčí - TP1	ks	1,000	2 340,00	2 340,00
P			<i>Poznámka k položke: pri naceňovaní položiek materiálov je treba skontrolovať projektovú dokumentáciu!</i>				
160	K	767111200-VZ1	M+D Vyvýšený záhon - rozmeru 3040x1040x700mm , konštrukcia thermoborovica s olejovoskovou impregnáciou,FSC certifikované drevo,voľné umiestnenie bez kotvenia - VZ1	ks	8,000	325,00	2 600,00
P			<i>Poznámka k položke: pri naceňovaní položiek materiálov je treba skontrolovať projektovú dokumentáciu!</i>				
161	K	767111200-KO1	M+D Kompostér rozmeru 2000x1000x700 mm,konštrukcia thermoborovica s olejovoskovou impregnáciou,FSC certifikované drevo,voľné umiestnenie bez kotvenia - KO1	ks	2,000	573,30	1 146,60
P			<i>Poznámka k položke: pri naceňovaní položiek materiálov je treba skontrolovať projektovú dokumentáciu!</i>				

PČ	Typ	Kód	Popis	MJ	Množstvo	J.cena [EUR]	Cena celkom [EUR]
162	K	767111200-KO2	M+D Kompostér rozmeru 1000x1000x700 mm, konštrukcia thermoborovica s olejovoskovou impregnáciou, FSC certifikované drevo, voľné umiestnenie bez kotvenia - KO2	ks	1,000	322,40	322,40
P			<i>Poznámka k položke: pri naceňovaní položiek materiálov je treba skontrolovať projektovú dokumentáciu!</i>				
163	K	767111200-UT1	M+D Uzatváracia truhlica rozmeru 2040x1000x700 mm, konštrukcia thermoborovica s olejovoskovou impregnáciou, FSC certifikované drevo, voľné umiestnenie bez kotvenia - UT1	ks	1,000	655,29	655,29
P			<i>Poznámka k položke: pri naceňovaní položiek materiálov je treba skontrolovať projektovú dokumentáciu!</i>				
164	K	767111200-VV1	M+D Vodovodný ventil/kohútik, materiál nerezová ručne leštená oceľ AISI 304 s priemerom batérie 40mm, armatúra je z pochrómovanej mosadze, výška 80cm, farba nerezová oceľ, osadenie mont. prírubou na hotový podklad priemeru 97mm - VV1	ks	1,000	507,00	507,00
P			<i>Poznámka k položke: pri naceňovaní položiek materiálov je treba skontrolovať projektovú dokumentáciu!</i>				
165	K	767111200-IT1	M+D Informačná tabuľa ihrisko, Informačná tabuľa sa skladá z rámu a formátu informačnej časti. Konštrukcia rámu: oceľový joklový profil. Informačná časť tabule: rozmer A3 na ležato z vibondu (hliníkovej kompozitnej dosky). Farba: RAL 7016 - IT1	ks	1,000	884,00	884,00
P			<i>Poznámka k položke: pri naceňovaní položiek materiálov je treba skontrolovať projektovú dokumentáciu!</i>				
166	K	767111200-IT2	M+D Informačná tabuľa kompostovanie, Informačná tabuľa sa skladá z rámu a formátu informačnej časti. Konštrukcia rámu: oceľový joklový profil. Informačná časť tabule: rozmer A3 na ležato z vibondu (hliníkovej kompozitnej dosky). Farba: RAL 7016 - IT2	ks	1,000	884,00	884,00
P			<i>Poznámka k položke: pri naceňovaní položiek materiálov je treba skontrolovať projektovú dokumentáciu!</i>				
167	K	767111200-BK1	M+D Nášľapné betónové kocky rozmeru 400x400mm s hrúbkou 50mm s betónu bez povrchovej úpravy, uložené na štrk - BK1	ks	74,000	8,71	644,54
P			<i>Poznámka k položke: pri naceňovaní položiek materiálov je treba skontrolovať projektovú dokumentáciu!</i>				
D		761.3	Herné prvky				43 224,25
168	K	767111200-HP1	M+D Súbor hojdačiek, modul hojdačky s kruhovým sieťovým sedákom priemeru 1m, modul hojdačky s plastovým obdĺžnikovým sedákom, s detským plastovým sedákom, RAL 6,19 Pastel Green, vrátane kotvenia do bet. základu - HP1	ks	1,000	3 263,00	3 263,00
P			<i>Poznámka k položke: pri naceňovaní položiek materiálov je treba skontrolovať projektovú dokumentáciu!</i>				
169	K	767111200-HP2	M+D Lanová preliezka - v tvare, zatočenej stuhy, pozinkovaná oceľ trubka, farebne ošetrená práškovo, nešmykľavé prevedenie, oceľ. časti s polyester. UV-stabil. obalom, RAL 6034 Pastel Turquoise, vrátane kotvenia do bet. základu - HP2	ks	1,000	17 420,00	17 420,00
P			<i>Poznámka k položke: pri naceňovaní položiek materiálov je treba skontrolovať projektovú dokumentáciu!</i>				
170	K	767111200-HP3	M+D pieskovisko - kruhové z EPDM materiálu, Farba: RAL 6019 Pastel Green, so zdvihnutým okrajom šírky 0,5m a vonkajším okrajom 0,2m smerom von vo výškov. úrovni terénu, vnútorný priestor pieskoviska je 2,6m, kotvenie - suchý betón vyhladený do obla - HP3	ks	1,000	11 426,25	11 426,25
171	K	767111200-HP4	M+D pieskovisko - bezberierové s priemerom 1,4 m s hornou hranou 0,7m nad terénom, pozinkovaná oceľ. konštrukcia so stredovou podstavou priemerz 300mm, RAL 1017 Saffron Yellow, kotvenie - čiastočné zapustenie podnože do rastlého terénu pod EPDM plochu - HP4	ks	1,000	2 223,00	2 223,00
P			<i>Poznámka k položke: pri naceňovaní položiek materiálov je treba skontrolovať projektovú dokumentáciu!</i>				

PČ	Typ	Kód	Popis	MJ	Množstvo	J.cena [EUR]	Cena celkom [EUR]
172	K	767111200-HP5	M+D Multifunkčné bloky - prvky slúžia na sedenie skákanie,hry,konštrukcia polystyrén hr.6-7mm,UV - odolná,nešmykľavé prevedenie,RAL,kotvenie - do betónového základu hr.150-200mm - HP5	ks	18,000	494,00	8 892,00
P			<i>Poznámka k položke: pri naceňovaní položiek materiálov je treba skontrolovať projektovú dokumentáciu!</i>				
D		761.4	EKO prvky				3 649,27
173	K	767111200-HH1	M+D Hmyzí hotel samostojaci,jednokomorový hmyzí hotel,rozmer 177x170x1160mm,galvanizovaná oceľ,RAL1017, kotvenie do betónového základu - HH1	ks	1,000	678,00	678,00
P			<i>Poznámka k položke: pri naceňovaní položiek materiálov je treba skontrolovať projektovú dokumentáciu!</i>				
174	K	767111200-HH2	M+D Hmyzí hotel samostojaci-double,jdvojkomorový hmyzí hotel,rozmer nad terénom 413x170x1159mm,galvanizovaná oceľ,RAL1017, kotvenie do betónového základu - HH2	ks	1,000	1 356,00	1 356,00
P			<i>Poznámka k položke: pri naceňovaní položiek materiálov je treba skontrolovať projektovú dokumentáciu!</i>				
175	K	767111200-HH3	M+D Hmyzí visiaci,rozmer 40x40x16,5mm,drevobetónové teleso s výplňou z trstiny z dreva,RAL1017, kotvenie - zavesenie na stenu alebo kmeň stromu - HH3	ks	5,000	84,00	420,00
P			<i>Poznámka k položke: pri naceňovaní položiek materiálov je treba skontrolovať projektovú dokumentáciu!</i>				
D		761.5	Presun hmôt pre kovové stavebné doplnkové konštrukcie				1 195,27
176	K	998767201.S	Presun hmôt pre kovové stavebné doplnkové konštrukcie v objektoch výšky do 6 m	%	1 160,457	1,03	1 195,27

# KRYCÍ LIST ROZPOČTU

Stavba:

Polyfunkčný komplex Muchovo námestie

Objekt:

**03 - Závlahy**

JKSO:

Miesto:

KS:

Dátum:

4. 9. 2024

Objednávateľ:

IČO:

IČ DPH:

Zhotoviteľ:

IČO:

IČ DPH:

Projektant:

Ing. Peter Pasečný

IČO:

IČ DPH:

Spracovateľ:

Rosoft,s.r.o.

IČO:

IČ DPH:

Poznámka:

Náklady z rozpočtu	20 947,70
Ostatné náklady	0,00
<b>Cena bez DPH</b>	<b>20 947,70</b>

	Základ dane	Sadzba dane	Výška dane
DPH základná	0,00	20,00%	0,00
DPH znížená	20 947,70	23,00%	4 817,97

<b>Cena s DPH</b>	<b>v EUR</b>	<b>25 765,67</b>
-------------------	--------------	------------------

Projektant

Spracovateľ

Dátum a podpis:

Pečiatka

Dátum a podpis:

Pečiatka

Objednávateľ

Zhotoviteľ

Dátum a podpis:

Pečiatka

Dátum a podpis:

Pečiatka

# REKAPITULÁCIA ROZPOČTU

Stavba: Polyfunkčný komplex Muchovo námestie

Objekt: **03 - Závlahy**

Miesto:

Dátum: 4. 9. 2024

Objednávateľ:

Projektant: Ing. Peter Pasečný

Zhotoviteľ:

Spracovateľ: Rosoft,s.r.o.

Kód dielu - Popis

Cena celkom [EUR]

**1) Náklady z rozpočtu** **20 947,70**

N00 - Nepomenované práce 20 947,70

---

N01 - Nepomenovaný diel 20 947,70

**2) Ostatné náklady** **0,00**

**Celkové náklady za stavbu 1) + 2)** **20 947,70**

# ROZPOČET

Stavba: Polyfunkčný komplex Muchovo námestie

Objekt: **03 - Závlahy**

Miesto:

Dátum: 4. 9. 2024

Objednávateľ:

Projektant: Ing. Peter Pasečný

Zhotoviteľ:

Spracovateľ: Rosoft,s.r.o.

PČ	Typ	Kód	Popis	MJ	Množstvo	J.cena [EUR]	Cena celkom [EUR]
<b>Náklady z rozpočtu</b>							<b>20 947,70</b>
	D	N00	Nepomenované práce				20 947,70
	D	N01	Nepomenovaný diel				20 947,70
1	K	ZAV01	Závlahy	súb	1,000	20 947,70	20 947,70

**KRYCÍ LIST ROZPOČTU**

Stavba:

Muchovo námestie

Objekt:

**SO 15.3 - Areálová studňa**

JKSO:

Miesto: Bratislava, Muchovo námestie

KS:

Dátum: 8. 3. 2022

Objednávateľ:

Hlavné mesto Slovenskej republiky Bratislava

IČO:

IČ DPH:

Zhotoviteľ:

IČO:

IČ DPH:

Projektant:

Proma s.r.o.

IČO:

IČ DPH:

Spracovateľ:

PROREAL-Ka s.r.o.

IČO:

IČ DPH:

Poznámka:

Náklady z rozpočtu	6 687,44
Ostatné náklady	0,00
<b>Cena bez DPH</b>	<b>6 687,44</b>

	Základ dane	Sadzba dane	Výška dane
DPH	6 687,44	23,00%	1 538,11

**Cena s DPH v EUR 8 225,55**

Projektant

Spracovateľ

Dátum a podpis:

Pečiatka

Dátum a podpis:

Pečiatka

Objednávateľ

Zhotoviteľ

Dátum a podpis:

Pečiatka

Dátum a podpis:

Pečiatka

**REKAPITULÁCIA ROZPOČTU**

Stavba:

Muchovo námestie

Objekt:

**SO 15.3 - Areálová studňa**

Miesto:

Bratislava, Muchovo námestie

Dátum:

8. 3. 2022

Objednávateľ:

Hlavné mesto Slovenskej republiky Bratislava

Projektant:

Proma s.r.o.

Zhotoviteľ:

Spracovateľ:

PROREAL-Ka s.r.o.

Kód dielu - Popis	Cena celkom [EUR]
<b>1) Náklady z rozpočtu</b>	<b>6 687,44</b>
HSV - Práce a dodávky HSV	3 731,94
1 - Zemné práce	721,64
4 - Vodorovné konštrukcie	34,96
8 - Rúrové vedenie	2 862,00
99 - Presun hmôt HSV	113,34
PSV - Práce a dodávky PSV	2 955,50
722 - Zdravotechnika - vnútorný vodovod	217,75
724 - Zdravotechnika - strojné vybavenie	2 737,75
<b>2) Ostatné náklady</b>	<b>0,00</b>
<b>Celkové náklady za stavbu 1) + 2)</b>	<b>6 687,44</b>

ROZPOČET							
Stavba: Muchovo námestie							
Objekt: <b>SO 15.3 - Areálová studňa</b>							
Miesto: Bratislava, Muchovo námestie				Dátum: 8. 3. 2022			
Objednávateľ: Hlavné mesto Slovenskej republiky Bratislava				Projektant: Proma s.r.o.			
Zhotoviteľ:				Spracovateľ: PROREAL-Ka s.r.o.			
PČ	Typ	Kód	Popis	MJ	Množstvo	J.cena [EUR]	Cena celkom [EUR]
<b>Náklady z rozpočtu</b>							<b>6 687,44</b>
D		HSV	Práce a dodávky HSV				3 731,94
D		1	Zemné práce				721,64
1	K	131201201.S	Výkop zapaženej jamy v hornine 3, do 100 m3	m3	16,563	28,35	469,56
2	K	131201209.S	Príplatok za lepivosť pri hĺbení zapažených jám a zárezov s urovnaním dna v hornine 3	m3	16,563	2,03	33,62
3	K	134702401.S	Výkop pre vodárenskú studňu spúšťanú do 4 m2 v horn. 1-4 do 10 m	m3	0,400	76,95	30,78
4	K	162501102.S	Vodorovné premiestnenie výkopku po spevnenej ceste z horniny tr.1-4, do 100 m3 na vzdialenosť do 3000 m	m3	6,426	3,63	23,33
5	K	166101101.S	Prehodenie neulahnutého výkopku z horniny 1 až 4	m3	6,426	5,67	36,44
6	K	167101101.S	Nakladanie neulahnutého výkopku z hornín tr.1-4 do 100 m3	m3	6,426	10,53	67,67
7	K	171201201.S	Uloženie sypaniny na skládky do 100 m3	m3	6,426	0,95	6,10
8	K	175101102.S	Obsyp potrubia sypaninou z vhodných hornín 1 až 4 s prehodením sypaniny	m3	0,750	27,00	20,25
9	M	583310003200.S	Štrkopiesok frakcia 0-32 mm	t	1,793	18,90	33,89
D		4	Vodorovné konštrukcie				34,96
10	K	451573111.S	Lôžko pod potrubie, stoky a drobné objekty, v otvorenom výkope z piesku a štrkopiesku do 63 mm	m3	0,188	56,70	10,66
11	K	452386151.S	Vyrovnávací prstenec z prostého betónu tr. C 12/15 pod poklopy a mreže, výška do 100 mm	ks	1,000	24,30	24,30
D		8	Rúrové vedenie				2 862,00
12	K	893301002.S	Osadenie vodomerej šachty železobetónovej, hmotnosti nad 3 do 6 t	ks	1,000	202,50	202,50
13	M	594300001300	Vodomerná a armatúrna šachta BG, Ixšxv 1600x1400x1800 mm, objem 4 m3, železobetónová	ks	1,000	2 362,50	2 362,50
14	K	899101111.S	Osadenie poklopu liatinového a oceleového vrátane rámu hmotn. do 50 kg	ks	1,000	27,00	27,00
15	M	552410002300.S	Poklop liatinový D400 štvorcový 600x600 mm	ks	1,000	270,00	270,00
D		99	Presun hmôt HSV				113,34
16	K	998271301.S	Presun hmôt pre kanal. hĺbené monolit. z betónu alebo železobetónu v otvorenom výkope	t	8,231	13,77	113,34
D		PSV	Práce a dodávky PSV				2 955,50
D		722	Zdravotechnika - vnútorný vodovod				217,75

17	K	722221025.S	Montáž guľového kohúta závitového priameho pre vodu G 5/4	ks	2,000	8,78	17,56	
18	M	551110004400	Guľový uzáver pre vodu, 5/4" FF, plnoprietokový, páčka, niklovaná mosadz, FIV.80001 P	ks	2,000	33,75	67,50	
19	K	722221320.S	Montáž spätnej klapky závitovej pre vodu G 5/4	ks	1,000	8,78	8,78	
20	M	551190001100.S	Spätná klapka vodorovná závitová 5/4", PN 10, pre vodu, mosadz	ks	1,000	12,83	12,83	
21	K	722221375.S	Montáž vodovodného filtra závitového G 5/4	ks	1,000	8,78	8,78	
22	M	422010003200.S	Filter závitový na vodu 5/4", FF, PN 20, mosadz	ks	1,000	16,88	16,88	
23	K	722263416.S	Montáž vodomeru závitového jednotkového suchobežného G1	ks	1,000	24,30	24,30	
24	M	388240002200.S	Vodomer mechanický 1", 6,3 m <sup>3</sup> /h, dĺžky 260 mm, do 90 °C	ks	1,000	60,75	60,75	
25	K	998722101.S	Presun hmôt pre vnútorný vodovod v objektoch výšky do 6 m	t	0,011	33,75	0,37	
D 724 Zdravotechnika - strojné vybavenie							2 737,75	
26	K	724133004.S	Montáž čerpadla vodovodného so sacím košom a potrubím pre hĺbku studne do 15 m	ks	1,000	391,50	391,50	
27	M	426120000300	Čerpadlo ponorné SP 3A-18 Q=1,0l/s, H=60m, prípojka čerpadla Rp 1 1/4, 1,1kW	ks	1,000	1 080,00	1 080,00	
28	K	998724101.S	Presun hmôt pre strojné vybavenie v objektoch výšky do 6 m	t	0,076	52,65	4,00	
29	K	242791211p	Montáž a dodávka vrtanej studne - vrtanie studne d195 mm	m	11,000	114,75	1 262,25	

# KRYCÍ LIST ROZPOČTU

Stavba:

Polyfunkčný komplex Muchovo námestie

Objekt:

**SO 11.03 Areálové osvetlenie**

JKSO:

Miesto:

KS:

Dátum:

01.09.2023

Objednávateľ:

IČO:

IČ DPH:

Zhotoviteľ:

IČO:

IČ DPH:

Projektant:

Ing. Eduard Kačík

IČO:

IČ DPH:

Spracovateľ:

Ing. Eduard Kačík

IČO:

IČ DPH:

Poznámka:

Náklady z rozpočtu	21 726,59
Ostatné náklady	0,00
<b>Cena bez DPH</b>	<b>21 726,59</b>

	Základ dane	Sadzba dane	Výška dane
DPH základná	0,00	20,00%	0,00
DPH znížená	21 726,59	23,00%	4 997,12

<b>Cena s DPH</b>	<b>v EUR</b>	<b>26 723,71</b>
-------------------	--------------	------------------

Projektant

Spracovateľ

Dátum a podpis:

Pečiatka

Dátum a podpis:

Pečiatka

Objednávateľ

Zhotoviteľ

Dátum a podpis:

Pečiatka

Dátum a podpis:

Pečiatka

# REKAPITULÁCIA ROZPOČTU

Stavba: Polyfunkčný komplex Muchovo námestie

Objekt: **SO 11.03 Areálové osvetlenie**

Miesto:

Dátum: 01.09.2023

Objednávateľ:

Projektant: Ing. Eduard Kačík

Zhotoviteľ:

Spracovateľ: Ing. Eduard Kačík

Kód dielu - Popis

Cena celkom [EUR]

**1) Náklady z rozpočtu** **21 726,59**

N00 - Nepomenované práce 21 726,59

---

N01 - Nepomenovaný diel 21 726,59

---

**2) Ostatné náklady** **0,00**

**Celkové náklady za stavbu 1) + 2)** **21 726,59**

# ROZPOČET

Stavba:

Polyfunkčný komplex Muchovo námestie

Objekt:

**SO 11.03 Areálové osvetlenie**

Miesto:

Dátum: 01.09.2023

Objednávateľ:

Projektant: Ing. Eduard Kačík

Zhotoviteľ:

Spracovateľ: Ing. Eduard Kačík

PČ	Typ	Kód	Popis	MJ	Množstvo	J.cena [EUR]	Cena celkom [EUR]
----	-----	-----	-------	----	----------	--------------	-------------------

## Náklady z rozpočtu

**21 726,59**

D N00 Nepomenované práce

21 726,59

D N01 Nepomenovaný diel

21 726,59

1	K	OSV01	Oceľový stožiar výšky 4 m podľa špecifikácie zariadení vrátane dopravy na miesto stavby	ks	11,000	325,39	3 579,29
2	K	OSV02	Základový rošt ZR-1-5 vrátane dopravy na miesto stavby	ks	11,000	144,88	1 593,68
3	K	OSV03	Stožiarová svorkovnica vrátane poistiek, typ podľa špecifikácie zariadenia.	ks	11,000	38,99	428,89
4	K	OSV04	LED svietidlo typ P1 s asymetrickou optikou podľa špecifikácie zariadení, vrátane dopravy na miesto stavby	ks	10,000	547,20	5 472,00
5	K	OSV05	LED svietidlo typ P2 s rotačne symetrickou optikou podľa špecifikácie zariadení, vrátane dopravy na miesto stavby	ks	1,000	547,20	547,20
6	K	OSV06	Odborné odskúšanie a kompletizácia svietidla pred montážou	ks	11,000	6,00	66,00
7	K	OSV07	Vyhotovenie stožiarového základu, úprava terénu do pôvodného stavu	ks	11,000	39,12	430,32
8	K	OSV08	Montáž stožiara, nivelácia, zatahnutie kábla	ks	11,000	75,00	825,00
9	K	OSV09	Montáž stožiarovej svorkovnice, pripevnenie svorkovnice, úprava káblov, montáž káblov, montáž poistiek, zapojenie vývodu pre svietidlo, uzatvorenie svorkovnice	ks	11,000	22,20	244,20
10	K	OSV10	Označenie stožiara číslom - reflexný pásik 3M strieborný, čierne číslo. Označenie samolepkou "pozor elektrické zariadenie" a "bod uzemnenia".	ks	11,000	1,80	19,80
11	K	OSV11	Montáž svietidla na stožiar, zapojenie	ks	11,000	21,60	237,60
12	K	OSV12	Kábel silový medený CYKY-J 3x1,5mm	m	44,000	1,80	79,20
13	K	OSV13	Kábel silový medený CYKY-J 4x10mm	m	240,000	8,30	1 992,00
14	K	OSV14	Dvojplášťová korugovaná chránička, 450N HDPE priemeru 63 mm	m	240,000	2,23	535,20
15	K	OSV15	Optochránička DuraPack DB 40/34+7x10/8mm	m	200,000	2,69	538,00
16	K	OSV16	Uzemňovacie vedenie, pásovina FeZn 30x4mm v zemi včít. svoriek, prepojenia, izolácie spojov s FeZn ø=10 mm, izolácia spojov asfatovým sprejom	m	190,000	2,47	469,30
17	K	OSV17	Dodávka Guľatiny FeZn 10 mm, vrátane podružného materiálu	m	33,000	1,72	56,76
18	K	OSV18	Pokládka chráničky, pásoviny a guľatiny do výkopu	m	240,000	0,90	216,00
19	K	OSV19	Zatahnutie kábla do káblovej chráničky priemeru 50 mm	m	240,000	0,48	115,20
20	K	OSV20	Výkop v zeleni do hĺbky 80 cm, odvoz výkopu na skládku, pokládka kábla, fólia, piesok, pokládka uzemňovacieho vedenia, spätná úprava terénu, zahumusovanie a zatrávenie.	m	170,000	14,81	2 517,70
21	K	OSV21	Pomocné práce	h	40,000	21,60	864,00
22	K	OSV22	Odborná prehliadka a odborná skúška	kpl	1,000	480,00	480,00
23	K	OSV23	Kábel silový medený CYKY-J 5x2,5mm	m	75,000	2,62	196,50
24	K	OSV24	Dvojplášťová korugovaná chránička, 450N HDPE priemeru 40 mm	m	75,000	1,69	126,75
25	K	OSV25	Zatahnutie kábla do káblovej chráničky priemeru 40 mm	m	75,000	0,48	36,00
26	K	OSV26	Podružný materiál - wago svorky, poistky, izolácia spojov uzemnenia...	%	2,000	30,00	60,00

## VÝKAZ automatický závlahový systém

POZNÁMKA: Prvky závlahy sú referenčné, možnosť nahradenia ekvivalentom, pri zachovaní technických parametrov

1. Postrekovače a príslušenstvo							
Poradové číslo	Názov produktu / popis	m.j.	Počet	Jednotková cena Materiál bez DPH	Cena Celkom Materiál bez DPH	Jednotková cena Inštalácia bez DPH	Cena Celkom Inštalácia bez DPH
01.01.01	Postrekovač / zavlažovač 1804 SAM PRS 3,1 bar bez trysky(alebo ekvivalent)	ks	76	17,50 €	1 330,00 €	8,75 €	665,00 €
01.01.02	Rotačná tryska Rain Bird RVAN14(alebo ekvivalent), 2,4m - 4,6m	ks	8	6,40 €	51,20 €	3,20 €	25,60 €
01.01.03	Rotačná tryska Rain Bird RVAN18(alebo ekvivalent), 4,0m - 5,5m	ks	18	6,40 €	115,20 €	3,20 €	57,60 €
01.01.04	Rotačná tryska Rain Bird RVAN24(alebo ekvivalent), 5,2 m - 7,3 m	ks	33	6,40 €	211,20 €	3,20 €	105,60 €
01.01.05	Rotačná tryska Rain Bird RVAN18(alebo ekvivalent) - 360 4-5,6 m	ks	6	6,40 €	38,40 €	3,20 €	19,20 €
01.01.06	Rotačná tryska Rain Bird RVAN24 (alebo ekvivalent)- 360 5,2-7,3 m	ks	4	6,40 €	25,60 €	3,20 €	12,80 €
01.01.07	Rotačná tryska Rain Bird RVANLCS(alebo ekvivalent) 1,5 x 4,6 m	ks	1	6,40 €	6,40 €	3,20 €	3,20 €
01.01.08	Rotačná tryska Rain Bird RVANRCS(alebo ekvivalent) 1,5 x 4,6 m	ks	2	6,40 €	12,80 €	3,20 €	6,40 €
01.01.09	Rotačná tryska Rain Bird RVANSST(alebo ekvivalent) 1,5 x 9,1 m	ks	4	6,40 €	25,60 €	3,20 €	12,80 €
01.01.10	Kolienko Rain Bird SBE-050 (alebo ekvivalent)na hadicu SPXFLEX(alebo ekvivalent)	ks	76	1,16 €	88,16 €	0,58 €	44,08 €
01.01.11	Spojka priama Rain Bird SBA-075 (alebo ekvivalent)na hadicu SPXFLEX(alebo ekvivalent)	ks	35	1,16 €	40,60 €	0,58 €	20,30 €
01.01.12	Prechodka na PE potrubie 32 x 3/4" Vnútorný závit	ks	35	1,60 €	56,00 €	0,80 €	28,00 €
01.01.13	Spojka Rain Bird SB-CPLG na hadicu SPX FLEX(alebo ekvivalent)	ks	10	1,64 €	16,40 €	0,82 €	8,20 €
01.01.14	Rain Bird T-kus SB-TEE na hadicu SPXFLEX(alebo ekvivalent)	ks	10	2,18 €	21,80 €	1,09 €	10,90 €
01.01.15	Potrubie k postrekovačom Rain Bird SPXFLEX (alebo ekvivalent)cena za 30 metrov	ks	3	17,40 €	52,20 €	8,70 €	26,10 €
01.01.16	Teflóňová páska 1/2" x 12 m	ks	15	2,25 €	33,75 €	1,13 €	16,95 €
01.01.17	Samonavrtávací pás EASY 32 mm s koncovkou na SPXFLEX	ks	60	1,15 €	69,00 €	0,57 €	34,20 €
Postrekovače a príslušenstvo				CELKOM		2 194,31 €	1 096,93 €

2. Kvapková závlaha Dripline/Subsurface							
Poradové číslo	Názov produktu / popis	m.j.	Počet	Jednotková cena Materiál bez DPH	Cena Celkom Materiál bez DPH	Jednotková cena Inštalácia bez DPH	Cena Celkom Inštalácia bez DPH
02.01.01	Rain Bird(alebo ekvivalent) kvapkovacie potrubie s kompenzáciou tlaku 2,3 l 33cm 100m	bm	2300	0,50 €	1 150,00 €	0,25 €	575,00 €
02.01.02	Skrutkovací T-kus na kvapkovacie potrubie 16mm	ks	100	1,33 €	133,00 €	0,66 €	66,00 €
02.01.03	Skrutkovací T-kus na kvapku 16 x 3/4" VNZ	ks	40	1,11 €	44,40 €	0,56 €	22,40 €
02.01.04	Skrutkovacia prechodka 16mm x 3/4" VNZ	ks	40	1,00 €	40,00 €	0,50 €	20,00 €
02.01.05	Skrutkovacie kolienko na kvapkovacie potrubie 16mm	ks	50	1,04 €	52,00 €	0,52 €	26,00 €
02.01.06	Skrutkovacia spojka na kvapkovacie potrubie 16mm	ks	30	1,00 €	30,00 €	0,50 €	15,00 €
02.01.07	Skrutkovacia zátkna na kvapkovacie potrubie 16mm	ks	30	0,88 €	26,40 €	0,44 €	13,20 €
02.01.08	Zemný úchyt / klíncec na kvapkovacie potrubie	ks	3000	0,20 €	600,00 €	0,10 €	300,00 €
02.01.09	Kolienko Rain Bird SBE-075 (alebo ekvivalent)na hadicu SPXFLEX(alebo ekvivalent)	ks	40	0,83 €	33,20 €	0,42 €	16,80 €
02.01.10	Potrubie k postrekovačom Rain Bird SPXFLEX(alebo ekvivalent) cena za 30 metrov	ks	4	17,40 €	69,60 €	8,70 €	34,80 €
02.01.11	Rain Bird T-kus SB-TE(alebo ekvivalent)E na hadicu SPXFLEX(alebo ekvivalent)	ks	30	2,18 €	65,40 €	1,09 €	32,70 €
02.01.12	Zavlažovanie stromov Rain Bird RWS-M-BG(alebo ekvivalent)	ks	30	40,00 €	1 200,00 €	20,00 €	600,00 €
02.01.13	Filtračný plášť Rain Bird RWS-SOCK 1 pc(alebo ekvivalent)	ks	30	5,45 €	163,50 €	2,72 €	81,60 €
02.01.14	Teflóňová páska 1/2" x 12 m	ks	5	2,22 €	11,10 €	1,11 €	5,55 €
02.01.15	Samonavrtávací pás EASY 32 mm s koncovkou na SPXFLEX(alebo ekvivalent)	ks	30	1,15 €	34,50 €	0,57 €	17,10 €
Kvapková závlaha Dripline/Subsurface				CELKOM		3 653,10 €	1 826,15 €

3. Ovládací systém							
Poradové číslo	Název produktu / popis	m.j.	Počet	Jednotková cena Materiál bez DPH	Cena Celkom Materiál bez DPH	Jednotková cena Inštalácia bez DPH	Cena Celkom Inštalácia bez DPH
03.01.01	Modulárna ovládací jednotka Rain Bird ESP-Me 3 WiFi ready (alebo ekvivalent)	ks	1	370,52 €	370,52 €	185,26 €	185,26 €
03.01.02	Rain Bird S6M 6-sekčný modul pre ESP Me3(alebo ekvivalent)	ks	3	99,11 €	297,33 €	49,56 €	148,68 €
03.01.03	LNK2 WiFi modul pre ESP-Me/3/RZX/TM2 NEW(alebo ekvivalent)	ks	1	150,27 €	150,27 €	75,13 €	75,13 €
03.01.04	Predlžovací prírodný kábel s vidlicou 1,25 m	ks	1	5,00 €	5,00 €	2,50 €	2,50 €
03.01.05	Dažďový senzor Rain Bird RSD-BEx(alebo ekvivalent)	ks	1	39,44 €	39,44 €	19,72 €	19,72 €
03.01.06	Inštaláčny materiál (el. lišty, prechodky)	sb	1	50,00 €	50,00 €	25,00 €	25,00 €
03.01.07	Samostatne stojaca rozvážacia skriňa	ks	1	131,39 €	131,39 €	65,70 €	65,70 €
03.01.08	Vodotesný konektor SNAPLOCK BVS-1 (Blazing)(alebo ekvivalent)	ks	35	3,08 €	107,80 €	1,52 €	53,20 €
03.01.09	Vodotesný konektor Rain Bird DBRY-6(alebo ekvivalent)	ks	5	3,08 €	15,40 €	1,52 €	7,60 €
03.01.10	Závlahové káble IRC 2 x 0,8 mm2, rolka 100 m, cena za meter	m	120	0,96 €	115,20 €	0,48 €	57,60 €
03.01.11	Závlahové káble IRC 5 x 0,8 mm2, rolka 100 m, cena za meter	m	400	1,35 €	540,00 €	0,67 €	268,00 €
<b>Ovládací systém</b>					<b>CELKOM</b>	<b>1 822,35 €</b>	<b>908,39 €</b>

4. Potrubie a tvarovky							
Poradové číslo	Název produktu / popis	m.j.	Počet	Jednotková cena Materiál bez DPH	Cena Celkom Materiál bez DPH	Jednotková cena Inštalácia bez DPH	Cena Celkom Inštalácia bez DPH
04.01.01	Potrubie HD-PE 100 40 x 2,4 mm PN 10 (100m)	m	200	1,47 €	294,00 €	0,72 €	144,00 €
04.01.02	Tvarovky	sb	1	74,00 €	74,00 €	37,00 €	37,00 €
04.01.03	Potrubie LD-PE 40 32 x 3,0 mm PN 06 (100m)	m	700	1,00 €	700,00 €	0,50 €	350,00 €
04.01.04	Tvarovky	sb	1	175,00 €	175,00 €	87,50 €	87,50 €
04.01.05	Chránička Kopoflex DN110(alebo ekvivalent)	m	50	3,00 €	150,00 €	1,50 €	75,00 €
<b>Potrubie a tvarovky</b>					<b>CELKOM</b>	<b>1 393,00 €</b>	<b>693,50 €</b>

5. Uzatváracie armatúry a ventilové šachty							
Poradové číslo	Název produktu / popis	m.j.	Počet	Jednotková cena Materiál bez DPH	Cena Celkom Materiál bez DPH	Jednotková cena Inštalácia bez DPH	Cena Celkom Inštalácia bez DPH
05.01.01	Závlahový elektroventil Rain Bird 100PGA(alebo ekvivalent)	ks	18	16,60 €	298,80 €	8,30 €	149,40 €
05.01.02	T-kus pre el. ventily Rain Bird MTT100(alebo ekvivalent)	ks	17	3,10 €	52,70 €	1,55 €	26,35 €
05.01.03	Rain Bird PRSDial - regulátor tlaku	ks	8	37,96 €	303,68 €	19,00 €	152,00 €
05.01.04	Guľový ventil 1" MF páka	ks	5	19,08 €	95,40 €	10,00 €	50,00 €
05.01.05	Teflónova níť Tangit (80)	ks	3	12,42 €	37,26 €	6,21 €	18,63 €
05.01.06	Mosadzný hydrant/ rýchlospojný ventil 3 QC	ks	6	18,00 €	108,00 €	9,00 €	54,00 €
05.01.07	Mosadzný kľúč 3QC-K na ventil 3QC	ks	3	8,70 €	26,10 €	4,35 €	13,05 €
05.01.08	Ventilová šachta Rain Bird Mini VB-7RND Premium(alebo ekvivalent)	ks	7	50,20 €	351,40 €	25,10 €	175,70 €
05.01.09	Ventilová šachta Rain Bird VB-JMB-H Premium(alebo ekvivalent)	ks	5	77,00 €	385,00 €	38,50 €	192,50 €
<b>Uzatváracie armatúry a ventilové šachty</b>					<b>CELKOM</b>	<b>1 658,34 €</b>	<b>831,63 €</b>

6. Zemné práce							
Poradové číslo	Názov produktu / popis	m.j.	Počet	Jednotková cena Materiál bez DPH	Cena Celkom Materiál bez DPH	Jednotková cena Inštalácia bez DPH	Cena Celkom Inštalácia bez DPH
07.01.01	Vyhĺbenie ryhy pre PE potrubie	m	650	0,00 €	0,00 €	3,00 €	1 950,00 €
07.01.02	Zásyp ryhy pre PE potrubie	m	650	0,00 €	0,00 €	2,00 €	1 300,00 €
07.01.07	Výkop pre postrekovač a výškové osadenie	ks	76	0,00 €	0,00 €	10,00 €	760,00 €
07.01.07	Výkop pre RWS	ks	30	0,00 €	0,00 €	15,00 €	450,00 €
07.01.08	Výkop pre ventilové šachtice	ks	5	0,00 €	0,00 €	15,00 €	75,00 €
07.01.09	Zásyp pre ventilové šachtice	ks	5	0,00 €	0,00 €	7,00 €	35,00 €
<b>Zemné práce</b>				<b>CELKOM</b>		<b>0,00 €</b>	<b>4 570,00 €</b>

7. Ostatné							
Poradové číslo	Názov produktu / popis	m.j.	Počet	Jednotková cena Materiál bez DPH	Cena Celkom Materiál bez DPH	Jednotková cena Inštalácia bez DPH	Cena Celkom Inštalácia bez DPH
08.01.01	Vytýčenie trás pre polozenie potrubia, umiestnenie armatúr, ventilových boxov, postrekovačov a ostatných častí zavlažovacieho systému podľa predvážacej dokumentácie	ks	1			100,00 €	100,00 €
08.01.02	Výkresy jednotlivých etáp zavlažovania	ks	1			100,00 €	100,00 €
08.01.03	Zaškolenie obsluhy	hod	2			50,00 €	100,00 €
08.01.04	Zazimovanie (cena za sekciu)	ks	0			15,00 €	0,00 €
08.01.05	Jarné spustenie (cena za sekciu)	ks	0			15,00 €	0,00 €
08.01.06	Mimo záručný servis (cena za hod)	hod	0			29,00 €	0,00 €
<b>Ostatné</b>				<b>CELKOM</b>		<b>- €</b>	<b>300,00 €</b>

SKUPINA	POPIS			MATERIÁL	INŠTALÁCIA
1 SUMMARY	Postrekovače a príslušenstvo			2 194,31 €	1 096,93 €
2 SUMMARY	Kvapková závlaha Dripline/Subsurface			3 653,10 €	1 826,15 €
3 SUMMARY	Ovládací systém			1 822,35 €	908,39 €
4 SUMMARY	Potrubie a tvarovky			1 393,00 €	693,50 €
5 SUMMARY	Uzatváracie armatúry a ventilové šachty			1 658,34 €	831,63 €
6 SUMMARY	Zemné práce			0,00 €	4 570,00 €
7 SUMMARY	Ostatné			0,00 €	300,00 €

CELKOM BEZ DPH

10 721,10 €

MATERIÁL A INŠTALÁCIA SPOLU BEZ DPH

10 226,60 €

20 947,70 €

### Príloha k rozpočtu Sadové úpravy

	ks	hr.	dl.	m2	m3
<b>Chodník pre peších</b>					
Bratislavská dlažba		0,08		459,17	36,73
Podsyp zo štrkodrviny		0,04		505,09	20,20
Štrkodrvina		0,20		555,60	111,12
Separáčno-filtračná geotextília 350g/m <sup>2</sup>				555,60	
Vsakovacia ryha			180,0		
<b>Mlátový povrch</b>					
Mlatová krycia vrstva fr. 0/4		0,05		370,06	18,50
Mlatová medzivrstva fr. 0/16		0,10		407,07	40,71
Mlatová nosná vrstva fr. 0/32		0,15		447,77	67,17
Separáčno-filtračná geotextília 350g/m <sup>2</sup>				447,77	
<b>Ohraničenie</b>					
Oceľová pásovina hr.8mm, výšky 150mm			509,94		
<b>Schodisko</b>					
Schodisko	1,00				
Zábradie výšky 900mm s komatixovým náterom RAL 7016	2,00				
Základová päťka 3,0x0,4	2,00	0,80		1,20	1,92
Tvárnice DT30	24				
Výplňový betón B20 do DT30	0,032m3/1ks				0,768

Rebierková výstuž  $\Phi 10$  - 0.4t

## Polyfunkčný komplex Muchovo námestie

Asanácia SO 23.01				množstvo	
1	K	113106241.S_ZO D	Rozoberanie vozovky a plochy z panelov so škárami zaliatymi asfaltovou alebo cementovou maltou, -0,40800t 277*2*3	m2	1 686,000
2	K	113107232.S_ZO D	Odstránenie krytu v ploche nad 200 m2 z betónu prostého, hr. vrstvy 150 mm, -0,50000t 277*2*3	m2	1 686,000
3	?	?	Rozoberanie betónovej zálievky z prostého betónu, predpokladaná hr. 200 mm	m2	86,770
4	?	?	Rozoberanie chodníka zo zámkovej dlažby	m2	77,000
5	K	979089012.S_ZO D	Poplatok za skladovanie - betón 1686*0,20*2,3	t	775,560
6	K	979087212.S_ZO D	Nakladanie na dopravné prostriedky pre vodorovnú dopravu sutiny 1686*0,20*2,3	t	775,560
7	K	979082213.S_ZO D	Vodorovná doprava sutiny so zložením a hrubým urovnaním na vzdialenosť do 1 km 1686*0,20*2,3	t	775,560
8	K	979082219.S_ZO D	Príplatok k cene za každý ďalší aj začatý 1 km nad 1 km 775,560*13	t	10 082,280
9	K	998226011.S_CE N	Presun hmôt pre komunikácie a letiská s krytom montovaným z cest. panelov zo železového betónu vrácmi staveniska	t	775,560
10	?	?	Odstránenie pletiva Výška cca 1800 mm	m	115,300
11	?	?	Odstránenie stĺpikov oplatenia I stĺpiky rozmeru 40*60*1900 mm. Pozn: vrátane odstránenia betónového základu. Rozmery sú len približné.	ks	20
12	?	?	Odstránenie stĺpikov oplatenia Stĺpiky rozmeru ø50 mm*1900 mm. Pozn: Rozmery sú len približné.	ks	28
13	?	?	Odstránenie billboardov I stĺpiky rozmeru 90*160*4000 mm a reklamná plocha rozmeru 4500*2000 mm. Pozn: vrátane odstránenia betónového základu. Rozmery sú len približné.	ks	4
14	?	?	Odstránenie múry Výška cca 950 mm	m	3,200

**MUCHOVO NAMESTIE - VYKAZ VYMER - SADOVNICKE SKLADBY**

POR. ČÍSLO	ZNAČKA	POLOŽKA	POPIS	MNOŽSTVO	JEDNOTKA	
<b>MULČOVACIE MATERIÁLY</b>						
		MULČ	- mulčovací kôra, fr. 0,5/30 mm	12,4	m <sup>3</sup>	
		MULČ	- minerálny mulč, ostrohranný štrk fr. 8/16 mm	53,4	m <sup>3</sup>	
<b>FÓLIE A GEOTEXTÍLIE</b>						
		NOPOVA FÓLIA	- 400 g/m <sup>2</sup>	70,4	m <sup>2</sup>	
		GEOTEXTÍLIA	- 300 g/m <sup>2</sup>	59,3	m <sup>2</sup>	
		SEPARAČNO-FILTRAČNÁ GEOTEXTÍLIA	-350g/m <sup>2</sup>	19,3	m <sup>2</sup>	
<b>SUBSTRÁTY NA RASTLOM TERÉNE</b>						
		PESTOVATELSKÝ SUBSTRÁT 1	- preosiata ornica - kompost - piesok - štrk fr. 4/8 mm v pomere 1:1:0,5:1	258,1	m <sup>3</sup>	
		PESTOVATELSKÝ SUBSTRÁT 2	- preosiata ornica - piesok v pomere 3:1	196,6	m <sup>3</sup>	
		PESTOVATELSKÝ SUBSTRÁT 3	- preosiata ornica - kompost - štrk fr. 8/16 mm v pomere 2:2:1	29,1	m <sup>3</sup>	
		PODKLADOVÝ MINERÁLNY SUBSTRÁT	- štrk 8-16 mm 40%, Piesok 0,063-3 mm 30%, Podorničie 30%	77,5	m <sup>3</sup>	
		ZEMINA	- zemina z výkopov	30,0	m <sup>3</sup>	
<b>SUBSTRÁTY V NÁDOBÁCH</b>						
		GAZDOVSKÝ SUBSTRÁT S1 s vermikompostom	vrchná vrstva záhonov	3,9	m <sup>3</sup>	
		ZÁHRADNÍČKA ZEMINA	voľne ložená, černozem s kompostom a frézovanou neutrálnou rašelinou	9,0	m <sup>3</sup>	
		ORGANICKÝ MATERIÁL	konáre, zelený materiál, slama, drevoštiepka, maštalný hnoj	6,1	m <sup>3</sup>	
<b>VRSTVY PODKLADOVÉ A SPEVNENÝCH POVRCHOV</b>						
		DRVENÉ KAMENIVO	fr. 0-16 mm	0,90	m <sup>3</sup>	
		DRVENÉ KAMENIVO	fr. 16-32 mm	2,20	m <sup>3</sup>	
		MLATOVÁ KRYCIA VRSTVA	fr. 0-4	1	m <sup>3</sup>	
		MLATOVÁ MEDZIVRSTVA	fr. 0-16 mm	1,9	m <sup>3</sup>	
		MLATOVÁ MEDZIVRSTVA	fr. 0-32 mm	2,9	m <sup>3</sup>	
		DUNAJSKÝ PIESOK	- fr. 0/2 mm	3,9	m <sup>3</sup>	
		DRVENÉ KAMENIVO	fr. 4-8 mm	0,3	m <sup>3</sup>	
		DRVENÉ KAMENIVO	fr. 8-16 mm	0,1	m <sup>3</sup>	
<b>DOPADOVE PLOCHY HERNYCH PRVKOV</b>						
		DUNAJSKÝ PIESOK	fr. 0,2-2mm	3,14	m <sup>2</sup>	
		GUMENÝ LIATY POVRCH	farebná vrstva	0,30	m <sup>2</sup>	
		GUMENÝ LIATY POVRCH	podkladová čierna vrstva	0,50	m <sup>2</sup>	
		PRÍRODNÉ KAMENIVO	riečny štrk, fr. 2-8 mm	59,00	m <sup>2</sup>	
<b>INÉ MATERIÁLY A PRVKY</b>						
		ZÁHRADNÍČKY OBRUBNÍK	- oceľový obrubník zatŕkaci (d1000/S2/v160 s hrotmi), RAL 7016	118,00	m	
		OCEĽOVÁ PÁSOVINA	hr. 8 mm, výška 150 mm, prizváraná na oceľové kolíky z betonárskej výstuže	95,00	m	
		SUCHÝ BETÓN		0,30	m <sup>3</sup>	
		OCEĽOVÉ KOLÍKY	priemer 10 mm, dĺžka 40 cm, po 2 m, do pätky z betónu C16/20	19,00	m <sup>2</sup>	
		BETONOVE ZAKLADY		1,00	m <sup>2</sup>	
<b>PRESUNY HMŔT</b>						
		VYKOPOVÁ ZEMINA		476,00	m <sup>3</sup>	
<b>DETAILNÝ ROZPIS SKLADIEB</b>						
<b>SKLADBY VEGETAČNÝCH PLŔCH NA RASTLOM TERÉNE</b>						
S01a	ZAKLADANIE TRÁVNÍKA na teréne	- založený výsevom		773,0	m <sup>2</sup>	trávník v rovine + na terénnej modelácii
	PESTOVATELSKÝ SUBSTRÁT 2 / 200 mm	- preosiata ornica - piesok v pomere 3:1		155,0	m <sup>3</sup>	trávník v rovine
	ZEMINA/ 0-1000 mm	zemina z výkopov - terénna modelácia		30,0	m <sup>3</sup>	terénna modelácia
	ROZRUŠENIE EXISTUJÚCEHO TERÉNU /150 mm RASTLÝ TERÉN					
S02	ZAKLADANIE ŽIVÉHO PLOTU			65,0	m <sup>2</sup>	
	MULČ / 70 mm	- minerálny mulč, ostrohranný štrk fr. 8/16 mm		4,6	m <sup>3</sup>	
	PESTOVATELSKÝ SUBSTRÁT 1 / 400 mm	- preosiata ornica (30%) - kompost (15%) - piesok 0,036-3 mm (25%) - štrk fr. 4/8 mm (30%) alebo v pomere 1:1:0,5:1		26,0	m <sup>3</sup>	
	ROZRUŠENIE EXISTUJÚCEHO TERÉNU /150 mm RASTLÝ TERÉN					
S03a	ZAKLADANIE PŔDOPOKRYVNÝCH KROV v záhone	- plošná výsadba pôdopokryvných krov		177,8	m <sup>2</sup>	
	MULČ / 70 mm	- minerálny mulč, ostrohranný štrk fr. 8/16 mm		12,4	m <sup>3</sup>	
	PESTOVATELSKÝ SUBSTRÁT 1 / 400 mm	- preosiata ornica (30%) - kompost (15%) - piesok 0,036-3 mm (25%) - štrk fr. 4/8 mm (30%) alebo v pomere 1:1:0,5:1		71,1	m <sup>2</sup>	
	ROZRUŠENIE EXISTUJÚCEHO TERÉNU /150 mm RASTLÝ TERÉN					
S03b	ŠTRKOVÁ PLOCHA POD BALKŔNMI			54,3	m <sup>2</sup>	
	MULČ / 100 mm	- minerálny mulč, ostrohranný štrk fr. 8/16 mm		5,4	m <sup>3</sup>	
	GEOTEXTÍLIA	- 300 g/m <sup>2</sup>		54,3	m <sup>2</sup>	
	RASTLÝ TERÉN					
S04	NÁŠĽAPNÉ BLOKY S TRÁVNÍKOM	betónové diely 30 % + pestovateľský substrát 70%. (medzere 300mm)		77,0	m <sup>2</sup>	
	PESTOVATELSKÝ SUBSTRÁT 2 / 50 mm	- preosiata ornica - piesok v pomere 3:1		3,9	m <sup>3</sup>	
	PIESKOVÉ LŔŽKO/50 mm	- dunajský piesok, fr. 0/2 mm		3,9	m <sup>3</sup>	
	PESTOVATELSKÝ SUBSTRÁT 2 / 100 mm	- preosiata ornica - piesok v pomere 3:1		7,7	m <sup>3</sup>	
	ROZRUŠENIE EXISTUJÚCEHO TERÉNU /150 mm RASTLÝ TERÉN					
S05	ZAKLADANIE TRVALKOVÉHO ZÁHONA			402,3	m <sup>2</sup>	
	MULČ / 70 mm	- minerálny mulč, ostrohranný štrk fr. 8/16 mm		28,2	m <sup>3</sup>	
	PESTOVATELSKÝ SUBSTRÁT 1 / 400 mm	- preosiata ornica (30%) - kompost (15%) - piesok 0,036-3 mm (25%) - štrk fr. 4/8 mm (30%) alebo v pomere 1:1:0,5:1		161,0	m <sup>3</sup>	
	ROZRUŠENIE EXISTUJÚCEHO TERÉNU /150 mm RASTLÝ TERÉN					
S06a	VÝSADBA STROMU v záhone	20 ks		39,4	m <sup>2</sup>	objem výsadbovej jamy minimálne 3 násobok koreňového balu
	MULČ / 70 mm	- minerálny mulč, ostrohranný štrk fr. 8/16 mm		2,8	m <sup>3</sup>	

	PESTOVATEĽSKÝ SUBSTRÁT 3 / 300 mm	- piesok 0,063-3 mm 30%, Ornica 50%, Rašelinový substrát 20%	11,8	m <sup>3</sup>	
	PODKLADOVÝ MINERÁLNY SUBSTRÁT/ 800 mm	- štrk 8-16 mm 40%, Piesok 0,063-3 mm 30%, Podorničie 30%	31,5	m <sup>3</sup>	
	ROZRÚŠENIE STIEN VÝSADBOVEJ JAMY RASTLÝ TERÉN				
<b>S06b</b>	VÝSADBA STROMU v trávniku	22 ks	35,0	m <sup>2</sup>	objem výsadbovej jamy minimálne 3 násobok koreňového balu
	PESTOVATEĽSKÝ SUBSTRÁT 3 / 300 mm	- piesok 0,063-3 mm 30%, Ornica 50%, Rašelinový substrát 20%	10,5	m <sup>3</sup>	
	PODKLADOVÝ MINERÁLNY SUBSTRÁT/ 800 mm	- štrk 8-16 mm 40%, Piesok 0,063-3 mm 30%, Podorničie 30%	28,0	m <sup>3</sup>	
	ROZRÚŠENIE STIEN VÝSADBOVEJ JAMY RASTLÝ TERÉN				
<b>S06c</b>	VÝSADBA STROMU v mlate	10 ks	22,6	m <sup>2</sup>	objem výsadbovej jamy minimálne 3 násobok koreňového balu
	MLATOVÁ KRYCIA VRSTVA 50 mm	fr. 0-4	-	m <sup>3</sup>	bude zhotovená naraz so zvyškom mlatového povrchu
	PESTOVATEĽSKÝ SUBSTRÁT 3 / 300 mm	- piesok 0,063-3 mm 30%, Ornica 50%, Rašelinový substrát 20%	6,8	m <sup>3</sup>	
	PODKLADOVÝ MINERÁLNY SUBSTRÁT/ 800 mm	- štrk 8-16 mm 40%, Piesok 0,063-3 mm 30%, Podorničie 30%	18,0	m <sup>3</sup>	
	ROZRÚŠENIE STIEN VÝSADBOVEJ JAMY RASTLÝ TERÉN				
<b>S07</b>	PESTOVATEĽSKÉ ZÁHONY		25,5	m <sup>2</sup>	
	GAZDOVSKÝ SUBSTRÁT 51 s vermikompostom/ 150 mm	vrchná vrstva záhonov	3,9	m <sup>3</sup>	
	ZÁHRADNÍCKA ZEMINA/350 mm	voľne ložená, černozeť s kompostom a frézovanou neutrálnou rašelinou	9,0	m <sup>3</sup>	
	ORGANICKÝ MATERIÁL/200 mm	konáre, zelený materiál, slama, drevoštiepka, maštalný hnoj	5,1	m <sup>3</sup>	vrstvenie organického materiálu, pozri technické detaily, detail č.11
	NOPOVÁ FÓLIA DNO VYVÝŠENÉHO ZÁHONA MLAT (skladba) RASTLÝ TERÉN	400 g/m <sup>2</sup>	70,4	m <sup>2</sup>	
<b>S08</b>	KOMPOSTÉR		5,0	m <sup>2</sup>	
	ORGANICKÝ MATERIÁL/200 mm	konáre, zelený materiál, slama, drevoštiepka, maštalný hnoj	1,00	m <sup>3</sup>	založenie prvej - spodnej vrstvy
	GEOTEXTÍLIA MLAT (skladba) RASTLÝ TERÉN	300 g/m <sup>2</sup>	5,0	m <sup>2</sup>	
<b>SKLADBY SPEVNENÝCH PLÔCH NA RASTLŔM TERÉNE</b>					
<b>S09</b>	DOPADOVÁ PLOCHA Z RIEČNEHO ŠTRKU		148,00	m <sup>2</sup>	
	PRÍRODNÉ KAMENIVO , 400 mm	riečny štrk, fr. 2-8 mm	59,00	m <sup>3</sup>	
<b>S10</b>	GUMENÝ LIATY POVRCH	EPDM	18,50	m <sup>2</sup>	
	FAREBNÁ VRSTVA/ 15 mm		0,30	m <sup>3</sup>	
	PODKLADOVÁ ČIERNA VRSTVA/ 25mm		0,50	m <sup>3</sup>	
	SUCHÝ BETÓN	vyhladený do finálnej podoby terénnej modelácie	0,30	m <sup>3</sup>	
	DRVENÉ KAMENIVO, 50mm	fr. 0-16 mm	0,90	m <sup>3</sup>	
	DRVENÉ KAMENIVO, 100mm	fr. 16-32 mm	1,90	m <sup>3</sup>	
	RASTLÝ TERÉN				
<b>S11a</b>	PIESOK		5,30	m <sup>2</sup>	
	PIESOK, 450 mm	fr. 0,2-2mm	2,40	m <sup>3</sup>	výplň pieskoviska
<b>S11b</b>	PIESOK		3,60	m <sup>2</sup>	
	PIESOK, 200 mm	fr. 0,2-2mm	0,74	m <sup>3</sup>	výplň integrovaného pieskoviska
<b>S12</b>	MLATOVÝ POVRCH		19,3	m <sup>2</sup>	
	MLATOVÁ KRYCIA VRSTVA 50 MM	fr. 0-4	1	m <sup>3</sup>	
	MLATOVÁ MEDZIVRSTVA/ 100 MM	fr. 0-16	1,9	m <sup>3</sup>	
	MLATOVÁ MEDZIVRSTVA/ 150 MM	fr. 0-32	2,9	m <sup>3</sup>	
	SEPARAČNO-FILTRAČNÁ GEOTEXTÍLIA	350g/m <sup>2</sup>	19,3	m <sup>2</sup>	
	RASTLÝ TERÉN				

**MUCHOVO NÁMESTIE - VÝKAZ VÝMER - RASTLINNÝ MATERIÁL**

POR. ČÍSLO	ZNAČKA	POLOŽKA	POPIS	MNOŽSTVO	JEDNOTKA
<b>STROMY</b>					
		Acer campestre 'Elsrijk'	obvod v cm 20-25 výška nasadenia koruny 2,2 – 2,5 m	4	ks
		Fraxinus angustifolia 'Raywood'	obvod v cm 20-25 výška nasadenia koruny 2,2 – 2,5 m	3	ks
		Amelanchier 'Ballerina'	obvod v cm 18-20, viackmeň výška nasadenia koruny 3 - 3,5 m	6	ks
		Corylus colurna	obvod v cm 20-25 výška nasadenia koruny 2,2 – 2,5 m	13	ks
		Prunus maackii 'Amber Beauty'	obvod v cm 18-20 výška nasadenia koruny 2,2 – 2,5 m	9	ks
		Pyrus communis 'Alexander Lucas'	obvod v cm 12-14 výška nasadenia koruny 1,4 - 1,6 m	6	ks
		Koelreuteria paniculata	obvod v cm 18-20 výška nasadenia koruny 2,2 – 2,5 m	5	ks
		Carpinus betulus 'Frans Fontaine'	obvod v cm 20-25 výška nasadenia koruny 2,2 – 2,5 m	6	ks
<b>KOTVENIE</b>					
		podzemné kotvenie	s kotvami a textilným pruhom - 3ks, presné parametre podľa veľkosti obvodu kmeňa.	19	ks
		nadzemné kotvenie	1 ks drevený kôl - 45° stupňovom uhle	6	ks
		nadzemné kotvenie	3ks drevené koly - v 2,5m a priečne spevnenie	27	ks
		náter Arboflex	do výšky koruny	46	ks
<b>KRY</b>					
		Ligustrum ovalifolium	100+ cm, trojson 50x50 cm	244	ks
		Salix purpurea 'Nana'	60-100 cm, spon 100x100 cm	68	ks
		Cornus stolonifera 'Kelseyi'	40 cm, spon 100x100 cm	31	ks
		Symphoricarpos chenaultii 'Hancock'	40-60 cm, spon 100x100 cm	40	ks
<b>TRÁVNE ZMESI</b>					
		trávna zmes	výsev 10-15 g/m2	96,70	kg
		travínno-bylinná zmes	výsev 10-15 g/m2/	19,40	kg
<b>TRVALKY, OKRASNÉ TRÁVY</b>					
		Achillea millefolium 'Listopad'	k9	81,00	ks
		Achillea 'Moonshine'	k9	46,00	ks
		Achillea 'Terracotta'	k9	109,00	ks
		Agastache 'Kolibrí'	k9	93,00	ks
		Aster divaricatus 'Beth Chatto'	k9	23,00	ks
		Aster cordifolius 'Little Carlou'	k9	18,00	ks
		Aster novi-belgii 'White Ladies'	k9	79,00	ks
		Aster ageratoides 'Starshine'	k9	21,00	ks
		Bouteloua gracilis	k9	168,00	ks
		Catananche caerulea 'Alba'	k9	23,00	ks
		Centranthus ruber 'Albus'	k9	99,00	ks
		Cerastium tomentosum	k9	43,00	ks
		Deschampsia caespitosa	k9	23,00	ks
		Echinacea 'Big Kahuna'	k9	50,00	ks
		Echinacea pallida 'Hula Dancer'	k9	26,00	ks
		Echinacea paradoxa	k9	38,00	ks
		Echinacea purpurea 'Alba'	k9	79,00	ks
		Eremurus 'Romance'	k9	13,00	ks
		Eryngium 'Big Blue'	k9	18,00	ks
		Eryngium yuccifolium	k9	85,00	ks
		Festuca mairei	k9	14,00	ks
		Gaura lindheimeri 'Elurra'	k9	43,00	ks
		Gaura lindheimeri 'Whirling Butterflies'	k9	24,00	ks
		Geum 'Totally Tangerine'	k9	100,00	ks
		Knautia macedonica 'Red Knight'	k9	10,00	ks
		Kniphofia 'Vanilla'	k9	47,00	ks
		Liatris spicata 'Floristan Weiss'	k9	26,00	ks
		Papaver orientale 'Miss Piquy'	k9	30,00	ks
		Papaver orientale 'Orange Glow'	k9	33,00	ks
		Papaver orientale 'Victoria Luise'	k9	30,00	ks
		Perovskia atriplicifolia 'Blue Spire'	k9	9,00	ks
		Salvia nemorosa 'Serenade'	k9	33,00	ks
		Salvia officinalis	k9	110,00	ks
		Stachys byzantina	k9	38,00	ks
		Stipa barbata	k9	150,00	ks

viackmeň vysokovetevý,  
dáždnikovo zapestovaná koruna,  
prípadne sa urobí upravovací rez,  
aby bola minimálna výška nasaenia  
koruny 1,7. (V priebehu rokov sa  
bude upravovať priečhodná výška až  
na 2,2 m)

kotviaca račňa s POP popruhom o  
šírke 50 mm a dĺžkou 6 m – 1 ks,  
kotva veľkosti II. s textilným POP  
popruhom o šírke 50 mm a šitým  
okom – 3 ks 200 cm  
kotvenie diagonálne jedným kolom,  
strom pripevnený s 1 páskou  
priečne kotvenie drevenými  
polguľatinami, 1 rad hore (3ks), 2  
radv dole (6ks)  
do výšky nasadenia koruny

bližšia špecifikácia v časti PD:  
Technická správa RPD  
bližšia špecifikácia v časti PD:  
Technická správa RPD

Stipa tenuissima	k9	290,00	ks
Verbena bonariensis	k9	31,00	ks
Vinca minor 'Alba'	k9	148,00	ks
<b>SPOLU</b>		<b>2301,00</b>	

**CIBULOVINY**

Muscari Valerie Finnis	cibufa	316,00	ks
Tulipa 'Clear Water'	cibufa	423,00	ks
Tulipa 'Gabriella'	cibufa	212,00	ks
Tulipa 'Ivory Floradale'	cibufa	105,00	ks
Tulipa 'La Belle Epoque'	cibufa	634,00	ks
Tulipa 'Verona'	cibufa	423,00	ks
<b>SPOLU</b>		<b>2113,00</b>	

**MUCHOVO NÁMESTIE - VÝKAZ VÝMER - MOBILIÁR A PRVKY**

POR. Č.	ZNAČKA	POLOŽKA	POPIS	MNOŽSTVO JEDNOTKA		POZNÁMKY	
<b>SEDACÍ MOBILIÁR</b>							
LA1		Parková lavička bez operadla	Lavička bez operadla z masívneho dreveného roštu, masívny rošt z tropického dreva, spojený s pozinkovanou ocelovou konštrukciou nôh, (15 dosiek z masívneho dreva obdĺžnikového prierezu a dĺžky 3m) Materiál: Jatoba FSC.	4	ks	Kotvenie: do betónového základu pomocou závitových tyčí	bližšia špecifikácia v časti PD: Katalógové listy
LA2		Parková lavička s operadlom	Lavička s operadlom z masívneho dreveného roštu, masívny rošt z tropického dreva (15 dosiek z masívneho dreva obdĺžnikového prierezu a dĺžky 3m) spojený s pozinkovanou ocelovou konštrukciou nôh. K lavičke je pripojená ocelová konštrukcia stoličky, Materiál: Jatoba FSC	3	ks	Kotvenie: do betónového základu pomocou závitových tyčí	bližšia špecifikácia v časti PD: Katalógové listy
PS1		Piknikový stôl so sedením	Oválny piknikový stôl pre 6 osôb, ocelová konštrukcia z ocelových trubiek spojená so sedákmi a oválnym stolom z hliníkového plechu.	2	ks	Kotvenie: do betónového základu pomocou závitových tyčí	bližšia špecifikácia v časti PD: Katalógové listy
PS2		Piknikový stôl so sedením - bezbariérový	Kruhový piknikový stôl pre 6 osôb - jedno bezbariérové miesto, ocelová konštrukcia z ocelových trubiek spojená so sedákmi a kruhovým stolom z hliníkového plechu. Konštrukcia je nrisňnsobená pre vozíčkarov	1	ks	Kotvenie: do betónového základu pomocou závitových tyčí	bližšia špecifikácia v časti PD: Katalógové listy
<b>ZARIAĎOVACIE PRVKY</b>							
OK1		Odpadkový kôš	Jednoduchý odpadkový kôš kruhového pôdorysu so strieškou, ocelová konštrukcia, povrch. úprava: pozinkovanie a práškový vypalovací lak. Vnútorá nádoba: plast z HDPE, 50l. Strieška: plechové výpalky, s popolníkom s nerezovým zhášačom cigariet, RAL 6019 Pastel Green	2	ks	Kotvenie: do betónového základu pomocou závitových tyčí	bližšia špecifikácia v časti PD: Katalógové listy
OK2		Odpadkový kôš separovací	Jednoduchý odpadkový kôš kruhového pôdorysu so strieškou, ocelová konštrukcia, povrch. úprava: pozinkovanie a práškový vypalovací lak. Vnútorá nádoba: plast z HDPE, 3x50l. Strieška: plechové výpalky, s popolníkom s nerezovým zhášačom cigariet, RAL 6019 Pastel Green	2	ks	Kotvenie: do betónového základu pomocou závitových tyčí	bližšia špecifikácia v časti PD: Katalógové listy
TP1		Tieniaca plachta	ocelová konštrukcia z pozinkovanej ocele. Vo vrchnej - oko na uchytenie plachty. Rozmer trubky je 4000 x 88,9 mm s hrúbkou ocele 4 mm. Plachta z tkaného polyetylénu HDPE, hrubo tkaná, mierne dierkovaná, po okrajoch vystužená.	1	ks	Kotvenie: kotvené do betónového základu	bližšia špecifikácia v časti PD: Katalógové listy
VZ1		Vyvýšený záhon	Vyvýšené záhony rozmeru 3040x1040x700 mm Konštrukcia: thermoborovica s olejooskovou imoreanáciou. FSC certifikované drevo.	8	ks	kotvenie: voľné umiestnenie	bližšia špecifikácia v časti PD: Katalógové listy
KO1		Dvojkomorový kompostér	Kompostér rozmeru 2000x1000x700 mm Konštrukcia: thermoborovica s olejooskovou imoreanáciou. FSC certifikované drevo.	2	ks	kotvenie: voľné umiestnenie	bližšia špecifikácia v časti PD: Katalógové listy
KO2		Jednokomorový kompostér	Kompostér rozmeru 1000x1000x700 mm Konštrukcia: thermoborovica s olejooskovou imoreanáciou. FSC certifikované drevo.	1	ks	kotvenie: voľné umiestnenie	bližšia špecifikácia v časti PD: Katalógové listy
UT1		Uzatváracia truhlica	Rozmer 2040x1000x700 mm Konštrukcia: thermoborovica s olejooskovou imoreanáciou. FSC certifikované drevo.	1	ks	kotvenie: voľné umiestnenie	bližšia špecifikácia v časti PD: Katalógové listy
VV1		Vodovodný ventil/kohútik	Vodovodný kohútik tvaru L - okrúhly Materiál: nerezová ručne leštená oceľ AISI 304 s priemerom batérie 40 mm. Armatúra je z pochrómovej mosadze.	1	ks	Osadenie: montážnou prírubou na hotový podklad priemeru 97 mm	bližšia špecifikácia v časti PD: Katalógové listy
IT1		Informačná tabuľa - ihrisko	Výška: 80 cm, farba: nerezová oceľ Informačná tabuľa sa skladá z rámu a tormátu informačnej časti. Konštrukcia rámu: ocelový joklový profí. Informačná časť tabule: rozmer A3 na ležato z vibondu (hliníkovej kompozitnej dosky). Farba: RAL 7016	1	ks	kotvenie: voľné umiestnenie	bližšia špecifikácia v časti PD: Katalógové listy
IT2		Informačná tabuľa - kompostovanie	Informačná tabuľa sa skladá z rámu a tormátu informačnej časti. Konštrukcia rámu: ocelový joklový profí. Informačná časť tabule: rozmer A3 na ležato z vibondu (hliníkovej kompozitnej dosky). Farba: RAL 7016	1	ks	kotvenie: voľné umiestnenie	bližšia špecifikácia v časti PD: Katalógové listy
NB1		Nášlapné bloky	Nášlapné bloky rozmeru 1200x297mm s hrúbkou 50 mm z vysokopevnostného betónu STN EN 206-1 - C 40/50, DMAX 8, armovaný sklom, farba: sivá, nohľadový betón	87	ks	Ložené do pieskového lôžka o mocnosti 50 mm	bližšia špecifikácia v časti PD: Katalógové listy
BK1		Betónové kocky	Nášlapné betónové kocky rozmeru 400x400 mm s hrúbkou 50 mm z betónu bez povrchovej úpravy	74	ks	Osadenie: polozenie na štrk	bližšia špecifikácia v časti PD: Katalógové listy
<b>HERNÉ PRVKY</b>							
HP1		Súbor hojdačiek	modul hojdačky s kruhovým sieťovým sedákom priemeru 1 m, modul hojdačky s plastovým obdĺžnikovým sedákom, modul hojdačky s detským plastovým sedákom, RAL 6019 Pastel Green	1	ks	Kotvenie: kotvené do betónového základu	bližšia špecifikácia v časti PD: Katalógové listy

HP2	Lanová preliezka	Preliezka v tvare "zatočenej stuhy", pozinkovaná oceľová trubka, farebne ošetrená práškovo, nanášanou farbou, nešmyklivé prevedenie, oceľové lanové časti s polyesterovým UV-stabilným obalom, RAL 6034 Pastel Turquoise	1	ks	Kotvenie: kotvené do betónového základu	bližšia špecifikácia v časti PD: Katalógové listy
HP3	Pieskovisko	Kruhovité pieskovisko z EPDM materiálu so zdvihnutým okrajom šírky 0,5 m a vonkajším okruhom 0,2 m smerom von vo výškovej úrovni terénu. Vnútorný priestor pieskoviska je 2,6 m bezbariérové pieskovisko s priemerom 1,4 m s hornou hranou 0,7 m nad terénom, pozinkovaná oceľová konštrukcia so stredovou podstavou priemeru 300 mm, RAL 1017 Saffron Yellow	1	ks	Kotvenie: suchý betón vyhadený do obla	bližšia špecifikácia v časti PD: Katalógové listy
HP4	Integrované pieskovisko	bezbariérové pieskovisko s priemerom 1,4 m s hornou hranou 0,7 m nad terénom, pozinkovaná oceľová konštrukcia so stredovou podstavou priemeru 300 mm, RAL 1017 Saffron Yellow	1	ks	Kotvenie: čiastočné zapustenie podnože do rastlého terénu pod EPDM plochu, podľa špecifikácie	bližšia špecifikácia v časti PD: Katalógové listy
HP5	Multifunkčné bloky	Prvky slúžia na sedenie, skákanie, hry, konštr.:polyetylén hr. 6-7 mm, UV-odolná, nešmyklivé prevedenie. RAL 1018 Zinc Yellow	18	ks	Kotvenie: do betónového základu hrúbky 150-200 mm.	bližšia špecifikácia v časti PD: Katalógové listy
<b>EKO PRVKY</b>						
HH1	Hmyzí hotel samostojaci	Jednokomorový hmyzí hotel, rozmer: 177x170x1160 mm, galvanizovaná oceľ, RAL 1017	1	ks	Kotvenie: kotvené do betónového základu	bližšia špecifikácia v časti PD: Katalógové listy
HH2	Hmyzí hotel samostojaci - double	Dvojkomorový hmyzí hotel. Rozmer nad terénom 413x170x1159 mm, galvanizovaná oceľ, RAL 1017	1	ks	Kotvenie: kotvené do betónového základu	bližšia špecifikácia v časti PD: Katalógové listy
HH3	Hmyzí hotel - visiaci	Rozmer: 40x40x16,5 mm, drevobetónové teleso s výplňou trstiny z dreva, RAL 1017	5	ks	Kotvenie: zavesenie na stenu alebo kmeň stromu	bližšia špecifikácia v časti PD: Katalógové listy
<b>INÉ</b>						
SSM	Spodná stavba mobiliáru	betónové základy	10,6	m3		
SSM	Spodná stavba mobiliáru	štrkové lôžka	2,4	m3		

## Príloha č. 5

### Zoznam subdodávateľov a kľúčových odborníkov

#### Údaje o všetkých známych subdodávateľoch

##### Na predmet zákazky:

Park Muchovo námestie

- sa nebudú podieľať subdodávatelia a celý predmet zákazky uchádzač uskutoční vlastnými kapacitami,
- sa budú podieľať nasledovní subdodávatelia:

Por. č.	Subdodávateľ	identifikačné číslo alebo dátum narodenia, ak nebolo pridelené identifikačné číslo	hodnota plnenia vyjadrená v percentách (%) k ponukovej cene	osoba oprávnená konať za subdodávateľa (meno a priezvisko, adresa pobytu, dátum narodenia)
1.	APRO Záhradné centrum s.r.o. Haburská 25 82101 Bratislava	35 806 184	82,8%	Ing. Ján Andrejko 

#### Zoznam kľúčových odborníkov

Zoznam osôb určených na plnenie zmluvy:

Pozícia	Meno a priezvisko, číslo zápisu v príslušnom zozname
Stavbyvedúci	Ing. Milín Kaňuščák, Evidenčné č.: 10210 Stavbyvedúci
Arborista	Ing. Ján Servus

V Bratislave, dňa .....

.....  
  
KAMI PROFIT, s.r.o.  
Ing. Milín Kaňuščák  
konateľ

Pozn.:

V zmysle § 2 ods. 5 písm. e) zákona o verejnom obstarávaní je subdodávateľom hospodársky subjekt, ktorý uzavrie alebo uzavrel s úspešným uchádzačom písomnú odplatnú zmluvu na plnenie určitej časti zákazky.

Subdodávateľ znamená fyzickú alebo právnickú osobu, ktorá na základe zmluvy s úspešným uchádzačom bude realizovať pre uchádzača určité služby v zmysle predmetu zákazky;

Percentuálny podiel ich služieb je z celkovej ceny diela bez DPH.

Uchádzač uvedie za subdodávateľa: názov alebo obchodné meno, sídlo alebo miesto podnikania, štát, IČO; v predmete subdodávky rámcový popis rozsahu služby, ktoré bude poskytovať.